Lee Wah Bank, Limited.

(INCORPORATED IN SINGAPORE S.S.)

利華銀行有限公司

董事部

余君東旋　簡君英甫
張君郁才　陳君秀康
李君登錦　陳君文彬
吳君勝鵬　何君兆芹
邱君雁賓　曾君壽山
陳君貨保　李君珙充
何君仲友　林君紫昭

主席　余君東旋
經理　李殿鎔
副理　劉柏樂
[illegible]　陳柏森

本行專營銀行一切事業以利便我華僑各界宗旨欲求[illegible]及便耳時細章請駕到本行面議
本行謹啟
電話一千四百八十一號
英一千九百二十年十一月十六號

第一萬一千四百八十八號

叻報

有限公司

Lat Pau Press, Ltd.

No. 11, Cross Street, Singapore.

Chinese Daily Newspaper.

本館在[illegible]門牌十一號

PRINTED AND PUBLISHED FOR THE PROPRIETORS BY YEAP KWEE HOOI.

德律風一千一百六十四號

眼科

34-1. HILL STREET, SINGAPORE

九年時嘀當之于嘀時臨寄寓身如實曲刀
皇家山腳門牌三十四號寄寓一號今余新加坡十
有五年精究眼科眼醫藥料今無得其救矣
若犯眼症之疾或暴痛或紅根或白膜至及目
其者皆能治愈不用刀割免防痛若不過抹藥
數天便能成功妙包管眼明如常非余誇管自
前治愈華人洋人及各色人等不可勝算故是
治愈之人贈送匾額及歡送影聯者甚多亦彰
諸君眼像自睇之眼敬也至及痔症之疾余亦
最為手世上無雙亦不用刀割只乃數藥七
天包全愈此係用藥之精亦用先生醫祛之
能也若諸君有此其症消不防移玉至敝局
請閱余必歡包醫全愈今藥亦大減價錢者
領送不取藥金為先生參世之德也
凡七州府三州府及爪亞醫一切之人眼有
疾皆係此治愈也
民國八年二月廿二號

◆新張廣告

本號專辦各墨頭芬枝油糖米荳中西轉
頭唐山雜貨餅乾食品發行至外埠各商
翁欲將物產寄至本號委託代售者本司
理儘可代為料理或欲在星加坡購買各
種貨物亦可代為安辦如蒙惠顧無任款
迎凡各號來往必須經正司理押號并
蓋益昌正印以昭慎重特此佈聞
民國九年六月十六號

星加坡新巴虱二馬路門牌廿三號

陳益昌　正司理陳子耀　副司理陳仁長　拔

強權要畧不講
公理忍辱負重
安在自己
同胞同胞
醒未醒未

中國人請吸中國煙
中國南洋兄弟煙草公司
中華民國十年二月廿八日

大注意
請吸
五十枝　金馬
五十枝　大長城
十枝庄　大飛船
十枝庄　大愛國
俱是上頂的國貨

朱有蘭茶生油廣告

本號創辦各茶紅煙生油各港雜貨已開七十餘年矣昔與價貨向蒙各埠士商惠顧故有將海外遠邇咸知今特加辦粗絲紅煙及中國土布毛巾綿襪等彩各款俱備價值從廉現合貨物輝速到以便愛國諸君知所採辦為荷　光顧極表歡迎

（各款紅煙價列）

朱廣蘭八兩一百四十包幼絲紅煙每箱
四兩二百八十包
估價六十元　本坡六十六元
朱廣蘭八兩一百四十包　粗絲紅煙每箱
估價六十元　本坡六十六元
朱廣蘭二兩五百六十包幼絲紅煙每箱估價六十元　本坡六十六元
朱廣蘭二兩五百六十包粗絲紅煙每箱估價六十一元　本坡六十七元
朱廣蘭一兩四百八十包幼絲紅煙每箱估價六十一元　本坡六十七元
朱廣蘭三兩二百八十包生切熟煙每箱估價三十元　本坡三十三元
朱廣蘭四兩二百八十包生切熟煙每箱估價大十七元　本坡七十三元
二兩五百六十包全價
朱廣蘭一兩六百包生切熟煙每箱估價二十七元　本坡百包五元
朱廣蘭二兩四百二十包點花生煙每箱時價　本坡
朱廣蘭生八兩一百四十包紅煙每箱估價三十七元　本坡四十三元
朱廣生二兩五百六十包紅煙每箱估價三十八元　本坡四十四元

◎本號名茶生油價列

朱廣蘭二兩四百六十四包點暑包種茶每箱八元
朱廣香二兩一百七十包包種茶每箱估價六元
朱廣蘭參二兩八十三包包種茶每箱估價二元二角半
朱廣蘭五斤耳茶每包一元三角
朱廣蘭八兩二百包包種茶每箱估價三十六元
朱廣蘭一百包天字甜醬茶每箱估價四十五元
朱廣蘭一百包地字甜醬茶每箱估價十二元
朱廣蘭四兩一百六十包消暑茶每箱估價十元
朱廣蘭一斤六十包六安茶每箱估價十一元
朱廣蘭月屢生油每百觔　二號　四號　八號　十六號　時價
另有正仲光各彩煙枝中國雪白煙紙　四號　啤酒　雪貨等
批發　時價

號址中
第一　甲廣州　朱廣蘭　啟
民國十年元月十八日

朱有蘭茶生油金線中國襪貨

本號生煙各種名茶自榨為生油貨自昭工督飭不惜工本精求精煉故藝然有辟除化狹之功於其除煙其事之此生油則能有滋發之益以上出品夙其精能脆所歡迎也近生茶所推重者也更有眞赤金線久不變色各庄土布花樣新鮮襪甜餞餅餌枝桐梓無不美備以供諸君之求賜顧各茶煙價目列如後

八兩一百四十包本號紅絲煙每箱估五十五員
四兩二百八十包本號紅煙每箱估五十九員
六兩二百包本號紅絲煙每箱六十二員
二兩五百六十包本號紅煙每箱大十員
二兩四百廿包本號花生煙每箱七十九員
八兩一百四十包本號紅煙每箱時價
二兩五百六十包本號紅煙每箱時價
二兩百六十包本號包種茶每箱十五員
一兩一百六十六包本號龍團包種茶每箱七十角半
五兩二百包本號古勞茶每箱十八元
一斤庄廿四包本號耳茶每包一元二角半
四兩百六十包本號消暑茶每箱十六元
八兩庄百六十包本號普洱茶每箱十九元
一百斤散庄普洱茶每箱二十三元
一斤月茶包本號烏龍茶每包四角半
二兩百七十包本號龍團包種茶每箱五元
一斤三合鐵觀音每斤廿六元
本號茶葉五斤耳茶每包一斤四十包庄粗絲紅煙每箱五十九元
有號小包五百六十包庄粗絲紅煙每箱六十一元
新到批手裝福油十七元
各款煙庄本埠無稅價六元
有色各庄絲名線各庄鞋線
新到各庄眞金線
新到天光三寶牌鞋水生油紙行
新到鐵線名色字號油時價
本水生油時價
首朝第八巳三九號
中華民國九年十二月一號
沙

外科聖藥

比天膏

專治外科[illegible]各種破爛各樣止痛生肌功效卓著屢試屢驗[illegible]一失確稱

至館未有手[illegible]之靈藥 每小罐兌四角大罐六角各藥店均有代售

添 救根斷藥水 每瓶兌式角 花柳骨痛水 每瓶兌五角

製 龍涎止欬丸 每丸兌伍半 珍珠明目示 每樽兌式角

外科聖藥 環球無二 [illegible]不奏效 [illegible]錄奉選

總發 [illegible]石叻長泰街口門牌五十式號 萬川和 戊午福建陸軍醫前任同濟醫局醫席 曾有源謹識

民國十年二月一日

製造書簿皮之布及線索出售

敬者茲本館辦到製造書簿皮之上庄色布及造書簿之大小線索出售 諸君有欲購用者請到本館選擇可也

民國九年十二月廿九日 本館謹啟

(特)(意)(注)(意)(大)(減)(價)

本號於茶 素稱名家
於[illegible]濃厚 茶勝香花
有粗絲[illegible] 近來叢加
貨美價宜 即日減價
為挽利權 貢獻大家
金錢外溢 講起都怕
熱心國貨 請嘗試吓
各款貨式 價錢列下

有蘭八兩四兩一百四十二百八十包紅煙每箱兌五十九元
有蘭六兩二百包紅煙每箱兌六十二元
有蘭二兩五百六十包紅煙每箱兌六十元
有蘭二兩四百二十包蘭花生煙每箱兌七十元
有蘭大包一百四包粗絲紅煙每箱五十元
有蘭小包一百六十包粗絲紅煙每箱六十元
有蘭二兩一百包切煙每箱五拾元
有蘭半觔二四包老耳茶半包兌一元二角五占
有蘭二兩一百六十六包原壘包裝茶每箱兌七元五角
各[illegible]沽奉卸每箱加稅銀六元

新嘉坡朱有蘭謹啟

民國十年二月十一日

各界注意

敬啟者本月十九晚嘉利輔[illegible]不慎於火致燬及小店幸[illegible]先施公司購有保險一萬五千元事後將情報知該號派員到場點驗如數賠償先施公司辦事之通融及其之誠實信用最為欽佩故特登報端鳴謝該公司辦事通融盛意并望我各界花保者介紹焉 [illegible]號謹啟

辛酉年正月[illegible]日

教育總會演劇籌款處啟事

敬啟者茲定於三月十五號即陰曆二月初六下午三時假座南順會館開會屆時再呈各職員預備將經手各事到會宣佈交代以清手續并請各界代表蒞會公決一切為禱專此即佈 各界公鑒

演劇籌款處職員 公鑒

民國十年三月十二號 籌款處正總理 吳勝鵬 [illegible]啟

論說

吾國商業失敗之近因 (八續) (克諧)

(三)因國人愛用國貨心之薄弱 雖然。除以上備受兵爲踩躪者。及古昔聞者之外。商界中有如伊尹、周公、管仲、計然、弦高、范蠡、端子之才之志者。當不乏人。大抵係鑒國勢之垂危。感外交之失敗。故發奮努力。奮袂而起。振興國貨。爲救亡之根本大計。於是乎工廠設矣。百貨出矣。是振興之初。貨品雖未能臻十分之美備。然國人苟能愛而採用之。未容無補救一絶大之漏卮。而挽回權利也。奈之何。振興者振興。而用振興之貨者。則如鳳毛麟角之不易見也。試一用心而詳細察之。如凡爲國人。其日常所需之各項用品。取供於國貨者。究有若干人乎。就中以吾人之衣服鞋帽而觀。足證其愛用國貨心之薄弱矣。如社會之上。若除去一班小學生之各有二套操服。一項帽子。少數之婦女各有二套黑綢衣服。除國貨而外。餘能愛用國貨者究有幾人。所少見其用者。由吾觀之。則以學校教師與熱心奔走社會之士爲最。此等人士。其周身之裝束。自頂而至於踵以次而言[illegible]目鏡、頸帶、領花、呢衣、鈕扣、下而至於鞋襪帽革履。十之八九皆係購自外國者也。[illegible]則[illegible]貨安得不暢銷[illegible]權[illegible]何而挽[illegible]乎。余[illegible]推究其原因[illegible]然究其發達之由。皆民能愛用己國之[illegible]試[illegible]彼之國民。如[illegible]余才爲。針[illegible]德人[illegible]此次大[illegible]但[illegible]不能[illegible]行之[illegible]、線、褲襪、鞋帶之類。亦莫不係取用於己國者。今吾國之民。愛用國貨心薄弱。既已如此。民性之差異如此。殊可慨矣。

以上三端。有其一。固足以致商業於衰微。況兼而具備者哉。是何怪吾人商業不失敗而至於終枯也。今後吾人苟不發奮。各竭其能。起而補救之。吾想此老大高年之中國。不爲古代之羅馬巴比倫。必爲近世之安南朝鮮矣。勿謂歐戰而後。世界皆呈永久和平。可以高枕而臥。要知彼野心勃勃來以謀我者。實從猶不可終日矣。即論永久和平可稱實現。然而今後經濟之競爭。斷不能免。且必劇烈於前。有如烈火焚居。將及眉睫。而吾人果尚擁衾酣眠。噲(口旁)囈作夢。其身不蹈黑暗者哉。不可得矣。諸君又勿謂吾國人之根性。原來係萎靡不振。不能發商業而勝于人者。然試觀於明以前。即知其大謬不然者。大凡國家之强弱。社會之良否。要皆在國民能否自勉自奮以爲斷。昔者美利堅有至一針之微。皆係取自船來者。今何如耶。孫中山二十年前。鼓吹革命時。國人謂爲車大砲。今爲何如耶。就此以觀。可知事在人爲。非自天成者也。吾人可不竭力而興起乎。 完

電報

〇俄國之戰事

八號赫辛福電。喬治亞共和國政府不承認哥郎士維革軍政府之哀的美敦書故。已開炮轟擊比持羅克。敵城并無還擊。其駐屯於喬治亞海港之蘇城炮隊。[illegible]回炮攻擊。且(卡拉士及野哥加炮台)又向比持羅克開炮注射。該處戰事甚急。昏蘭變界亦可望見槍火云。報稱華軍已將阿拉明傑炮臺佔據。紅軍已退至華支那。該處電車甚多云。

〇協約國軍已進佔德國城池

八號巴黎電。英法比三國之軍隊。已入(打洗多夫)城。城中秩序如常。

全日電。法國與比利時軍隊。於本日正午進(推士堡)城。萊因之小艦隊亦已入(盧秀)云

全日電。有德人一羣。於六號攻擊并逐散在(布丁)會議之波蘭人。法軍遂到場干涉。軍中某副官遂以大棍毆斃。秩序亦已規復

(打洗多夫)於清晨被佔。協約國軍於晚上進兵。軍隊多以摩托車單車及小艦運往。英軍則馬隊鐵櫃各一隊。比軍步兵一隊。法軍則有馬隊步兵及工程輜重及戰車各一隊。比軍隊由萊因橋進城。英法軍隊則由哥耶橋頭。於東南方進城。地葛啤將軍之總車稔已移至和[illegible]城云

[illegible]制余等及子若孫也。名曰友自專制專不准余等值人擅押數代不肖完[illegible]之規約。今將約廢出與擁佔值城。已與凡賽果約大權違背。余等今已成爲無自護力者。不能以權力與權力戰。唯余等可大聲疾呼使主持公義者聞之。知公理之爲强權戰勝。欲令何人毋作無公理舉動。惟靜心忍待。信任政府以理推倒外來之强權也云云。

〇商務縮短之結果

八號英京電。商務縮短於二月。商務局之報告已足證明。入口統共九十七兆[illegible]多。即之一千九百廿年二月則已減少七十二兆。出口貨計值六十八兆。減少十七者四份三兆云。

〇英國新聞

八號巴黎電。英政府派署任內閣維威安里氏往美國。以恭賀美國新任總統夏丁君云

全日紐約電。雜卡哥肉工人聯合會。當於下星期開[illegible]以[illegible]數減十萬工人歸於十二年已仙云

〇中國國民黨之大會議

五號[illegible]。中國國民黨於今日在本埠會議。召集一全球中國國民大會議。於遠東設立一强有力之中央政府。該大會擬於一千九百廿一年在羅法[illegible]蘭西士哥城開議云

〇韓國領袖人物被刺

二月廿一號東京電。蒙古民韓人自立運動之領袖。以赴東京懇請日政府准韓人自立之故。於其所寓之旅館被刺云

〇英奧會議

八號維也納電。奧地利之高等法院長財政部長及督撫局長等。以聽英政府之懇請故。將赴英京會議。並開當經過法京云。

〇美國新聞二誌

九號華盛頓電。陸軍部秘書官於內閣會議後。否認政府有通告將萊因之美軍隊撤防事。

全日電。駐英美國公使大衛氏已與其夫人離英赴紐約。到船送行者甚衆。至丁爵士於登船時。特親吻大衛君。以示親善之意云

聘請坐勳注意

通啟者本院現擬聘請司理一名(即坐勳) 常駐本院管理院內一切事務[illegible]人務要有才學兼有品格端正者[illegible]每月薪水[illegible]十元[illegible]供給凡我三[illegible]人[illegible]來本院候會議[illegible]人就職時[illegible]勳[illegible]

叻報附張

每日隨報附送

星架坡叻報館刊

特別紀載

訪問美國新總統哈定記

中美新聞社譯密勒評論報載威爾君文云。余在詩家谷車站商請買票員給一臥車赴沃州曼林益鎮之廂位。買票員聞云。赴哈定別墅耶。蓋美國新總統哈定即居該鎮。故曼林益者。在今日不啻爲美國人民之世界之頂。余見赴車站買票之旅客。似人人皆向該鎮而去。遂亦好奇心動。竊念以一微末不足數之美國公民如余者。向來遠居中國之上海。今以返國之便。能否乘機與此美國未來總統一見乎。同事者有報紙通信員數人。一新英倫大學之校長。一西方某州之共和黨首領。一詩家谷某大報之旅行人。及其他記者數人。晨間六時許到曼林益。吾人立赴曼林益旅館。房資每日一元五角。飯資每餐七角五分。旅館結搆樸質。來就食者及附近鄉農。談論農商物價之跌落與選舉之結果。人人均袒護哈定。街中旅館及火車中僅聞人以哈定稱爲麥鋼萊之第二。曼林益爲美國中西部一著名之鎮。近年漸成工業中心。鎮有工廠。製造鐵路及浚河機器。巴拿馬運河之開鑿機器。即曼林益廠所造也。前此八年間。美國爲一出自智識界之總統所管理。當威爾遜爲一大學講師及校長。其同僚亦爲一類人。今則新總統哈定出於一小鎮。全鎮中居民不過三萬人。多爲農。少數造商。雜貨商。什物商。藥材商。屠戶。木匠。鐵匠。哈定之半生。即在此鎮中經過。嘗辦一報。名曰曼林益明星。其始爲週刊。今改爲日刊。哈定於前數年未入政界時。自爲該報記者。今則此小鎮之報紙記者。一躍而爲美國總統。此美國小鎮之報紙記者。與輿論極相近。彼知穀麥之市價。或且知附近之農人姓名。於鎮中之發展。握有重要勢力。新工廠之成立。係彼所提倡。而與商會亦有關係。凡值該會出而調停一種工或發起改築村路時。彼即爲委員會中之一人。吾人與哈定談話不滿五分鐘。即可知美國今已得一真正做事的人。爲下屆總統。哈定對於他人之談論。虛心承受。務明一問題之底蘊。迨既明白了解。乃下決斷。既決斷矣。即永不改變。當余在曼林益時。哈定正在接受關於世界和平及美國國際關係之意見。凡對於國際聯盟抉有意見者。均可對伊陳述。如威廉白利安氏與劇烈反對國際聯盟之參議員黎特氏均在彼表示意見。紐約城克倫比亞大學校長白脫勒氏曾見哈定。談世界和平問題至三小時之久。又有一鏗脫基之專門講演家。貢其反對國際聯盟之論。謂因與聖經衝突之故。無論反對贊成。哈定均傾聽之。如是者已歷一月。現在渠云新總統已決定其自己之主張。一俟一月就任後。即須正式公表之。彼之決心。是否爲其餘世界所喜雖不可知。要之於美國人民之所需及所信者。必不遠也。　未完

筆記

舞劍閣隨筆

（乾坤）

▲彭剛直軼事

彭公玉麟。字雪琴。湖南衡陽人。生而居日查江。父爲安徽合肥縣梁園巡檢。母王氏。賢明有識。公生於巡檢司署。年十六。從父返查江。父歿。爲族人所惎。母命出避禍。乃入城居石鼓書院。無以自給。於是投入協標。充書記職。衡州知府高人鑑。見而奇之。使入署讀書。衡陽應童試者十八人。入學頗不易。縣試舉縱公第一。案發。第三。令乃召入曰。以論文。汝當第一。然汝在太守署讀書。縣試第一。人必謂明府推屋烏之愛。是汝終身之玷矣。公聞而感之。是歲竟不入學。又二年。始隸諸生籍。道光末。新寧李沅發亂。公協標兵補討。公從大軍。戰於金峰嶺。擒李沅發。上功總督。謀以爲武生。拔補臨武營外委。公辭歸。時衡有富人。設質庫於來陽。請公莅理之。每歲所入。悉以周人之急。時洪寇由永安北犯。將掠耒以趨衡。公入見耒令。問計將安出。令曰。吾請兵請餉。無一應者。奈何。奈何。公曰。何患無兵無餉也。城中之民。皆吾之兵。吾質庫中存錢。即餉也。令喜曰。吾以禦寇事。一任君爲。公於是募勇數百人。且建製旗械。徧佈城堞。以爲疑兵。寇知有備。乃徑趨長沙。而耒陽竟無一矢之失。公由是知名焉。　未完

錢夫人用何法治愈瘋濕骨痛血薄氣衰

瘋濕骨痛以及一切因血虧所致各者症若錢伯君證明定必得益非淺也錢君因其夫人和慰全愈其來函如左云鄙人民國二年保職[illegible]西岸醫生[illegible]報內子體弱[illegible]如雞爪痛若刀割延醫中西三月之久[illegible]面容憔悴骨瘦如柴精神不振[illegible]杭從遠職[illegible]檢閱報紙[illegible]廣告即日去函購取韋廉士大醫生紅色補丸[illegible]按照仿單試服[illegible]止胃口漸開[illegible]始能離床[illegible]服至半年其病完全脫[illegible]長途川[illegible]西八[illegible]總生產男女各一[illegible]身體之健康[illegible]形容[illegible]勤勵[illegible]各危症其他嬰孩自己藥片小兒服[illegible]痛苦痛[illegible]韋廉士大醫生紅色補丸乃是天下馳名補血健腦之聖藥凡[illegible]均有出售或直向石叻[illegible]街韋廉士醫生藥局函購每一瓶英洋二元二角半每六瓶英洋十二元郵力在內嬰孩自己藥片每一瓶英洋九角郵力在內

韋廉士大醫生紅色補丸

大便秘結係婦女最可惡之敵　六

即男子患是症者其可恨亦正相等也大便秘結能使男女羸弱形容憔悴動輒結舌現厚苔口氣穢濁肝腸上升疾病頭痛等患是非欲治大便秘結首推韋廉士紅色清導丸奇功力和平出自天然藥性功效無匹故也即如福州許白洗馬橋鄭內快來函云鄙人曾患大便閉結口氣穢濁夜不安眠如服中西藥終鮮功效友人勸服紅色清導丸遂購服之如法試服大奏奇效鄙人深感紅色清導丸之功無以為報草此鳴謝

滿所必需者惟

紅色清導丸凡經售西藥者均有出售或函寄郵票叻幣一元五角星嘉坡士韋廉士醫生藥局原班郵奉一瓶可也

△注意大減價▽

韋廉士大藥局紅色補丸現今將價定每一瓶一元五角半打八元正每打十五元叻幣[illegible]照價滙紫該項功可交郵政直寄不取郵費凡係[illegible]貨交郵之辦單必須跟郵一元以作郵費之欵[illegible]從購買此藥者可

英一千九百二十一年二月廿八號

星架坡韋廉士藥局謹啟

狗頭標烏

此項上烏啤酒各酒店均有發賣以便諸君購用

新嘉坡總代理人　常賓得力錦興公司　門牌十三號

一千九百廿一年二月一號

福建

漳州通訊

▲修填馬路　西門至金峯亭馬路。近日運泥填補。緣該處曾造一石橋。高出地面。不便行車。故將低處填補云。

▲車價昂貴　漳城通車。前經揭前報　乘遊者頗不乏人。故車價驟增。如馬車行路五里。索價四元五角。而曾車者。又索費四五角。可謂昂價矣。

▲擬設財政分局　漳州用人行政一切事務。李督軍已仍任臧師長一手維持。并擬在漳設財政局。局長一席。仍任某君云云。姑誌之。以觀究竟。

▲縣立第三校新建校舍　龍溪縣立第三小校。原設在南門某書樓行內。以不適用。適商准工務局。將南門大廟充爲校舍　現正重新建築。堂皇可觀。不日即可落成云。

▲學校定期開校　在城縣立區立各校。概於本二月十七日（陰歷初十日）行開校式。俟編配學級。再緩一星期。即實行始業也。

海澄通訊

▲古瓶値價　近日有北溪人某甲。以邇來該地匪徒如蜂。故將家藏古瓶一支。帶來碼地發賣。以免意外之虞。該瓶高約二尺餘。藍地。上繪五彩人物。雖門外漢。亦知爲寶器。昨有骨董家。欲以一千三百金購之。甲以所差尚遠。現擬携往廈門。謂可得三千金之譜。一瓷瓶而値價至二三千金之多。我國古瓶之精美。可想見矣。

石碼通訊

▲緝辦相鬭　本初五日衙門前大古信。因往相鬭。受傷斃命。業紀前報。茲聞警察所長方城。於日昨下午特派長警會同駐鎮朱子嗣之軍隊。乘上下碼兩陣方在相鬭之時出而圍捕拿獲十餘人。不知經此一番之懲辦。果能將此陋習消除否。誌之以觀其後。

▲改聘教員　本區第三國民學校教員陳嚴堂。於上期辭職他去。現聞該校已改聘方冰源君接充。方君係集美中學三年級畢業生。品學頗優。服務桑梓。當能盡其所長云。

▲新委師範講習所校長　澄邑師範講習所校長。現經柏知事委蘇鶴年接充。查蘇學識經驗。俱稱豐富。茲膺斯職。該校前途。甚有厚望云。

廈門通信

▲福建實業廳舉行植樹節之訓令　案查前奉大總統批令。准以每歲清明爲植樹節。各省行政長官。各飭所屬一體如期舉行。以重林政等因。歷經通令遵辦在案。茲查本年植樹節。係四月五日。爲期瞬屆。該知事函應遵照向章預擇地點。選備良好樹苗。儘督屬正月內。先爲播種。俟植樹節期屆。督率員紳前往舉行紀念式。以爲民倡。至上年各屬所植樹苗若干。現在成活若干。是何狀況。並本年新植之樹。應如何妥籌看管培植。以期及早成林之處。應即由該知事詳細查明各處地方情形。妥定辦法。呈圖核奪。俾重林政。除分別呈咨通令外。合行令仰該知事即便遵照辦理。並轉致各農會一體知照。此令。

▲提釋犯兵　蓮河緝私第五營正兵葛朝選。正目宋金昌。因犯營規。於本一月初旬。即被該營長綁送思明縣寄押監禁。昨該營長范敏銓氏。函請到縣。以該犯兵頗願改過。應請提釋歸營。經來知事立提葛宋二名。交付函人帶回矣。

▲破獲私硝　磐巷新天一三仙丹廠。專用私硝製配丹藥。致被廈門道尹官硝局偵知。派員到廠調查。檢出私硝卌七觔。即欲將硝帶局。詎該廠東硬抗不遵。該局局長。以該廠私用私硝製配丹藥。若非嚴究。於硝務前途。大受影響。昨即函請思明縣派警速拘該廠東滿到案。追出私硝。從嚴懲辦。以儆效尤云云。

▲機器貨品納稅辦法　福建實業廳廳長李厚恩。昨以稅務處新訂製造機器洋式物品。徵收關餉辦法。列明表冊。請轉行查照一節。特將表另繪移由各道署函送各地商會領布。想本埠商會定日接辦此項公文矣。

▲招生認眞　華僑女校於上年秋間成立。其成績尚稱完善。經於去冬舉高等畢業式。延請各界蒞會參觀矣。茲該校再添高等預科師範預科各一班。以此春季始業。聞該校校長已派其書生四處徵求。若能新招一生。即有獎勵。故諸生徒。不遺餘力。踴躍介紹云。

▲教員南遊　黃君希曙。歷任本埠崇勝吉祥。及安海東石各學校教席。頗稱盡職。今春應星嘉坡愛同學校之聘。約將於月之初拾左右。附搭豐盛輪船放洋南渡云。

漳州通訊

▲請設地方法院及高等分庭　日昨本城龍溪縣教育會開特別會議。擬聯合各社團。呈請當道在本處設地方法院。及高等分庭。當經通過在案。不日即實行陳請云

▲調查學校　史耕殷處長。以龍溪教育會領米捐款三萬六千元。爲補助費。其數不爲不多。究竟全邑學額如何。尚未深悉其詳。故特製定學校調查表。分致各校塡報。以便考察云。

緊要通告

逕啓者中華民國第十八號之八厘車借票已於本年二月二號滿期凡欲收取該票者則請將原票交於本行取銀其尚未經抽取之票號本行亦有存表請君查看亦祈移玉來本行面查閱爲荷此佈

中華民國十年三月八號　石叻滙豐銀行謹佈

SOLE AGENTS
Singapore Cold Storage
Company, Limited
Straits Settlements
and F. M. S.

民國九年五月四號

濃厚鮮紅之血　乃人身康健之現象

人之身體康健以及精神愉快全賴乎血分如氣血健旺則週身各部自能強壯而各司其職因人身血分既然充足於是全身筋絡自得充分之滋養而各部分之機官亦得充分之原動力以使作用當之運動但若血少而淡褐則必有種種衰弱之氣象因而發生即如肝臟內腎各部有各種虛弱之症且血脈筋絡亦必受其影響如是人身之元氣精力必至於耗損其結果殆將成爲精神頹廢身體虛弱在此時亟宜購服壯身補血之劑以恢復其元氣滋養其血脈蔭賽爾醫士補身藥片適爲對症穩妥之良藥其藥力能直達全身筋絡各重要部分以滋補血脈助長精力使人身衰弱之處恢復其原狀而仍能活動如常胃口漸漸消化力亦增每日之飲食入腹後更易消化而變爲濃厚之鮮血則身體自然健全得享康健之樂矣

●英京倫敦姜約瑟醫士之保証書云蔭賽爾醫士補身藥片確有滋補身體增長精力之功效予嘗屢試屢驗特書此以証幷以告世之欲購補身藥品者知所問津焉

蔭賽爾醫士補身藥片乃用極其純淨之藥品配合而成爲醫藥界所公認爲極有效驗之良劑其主治各症如下

神經衰弱　精神衰敗　半身不遂　神經發炎　夜不安睡　血虧萎黃　胃不消化　腹中積滯　腦昏頭痛　心蕩悸跳　腰背疫痛　勞劳過度　未老先衰　諸虛百損　小兒疳疾等症服之均能立見奇效此藥片全世界各處大藥房以及各大商號均有寄售

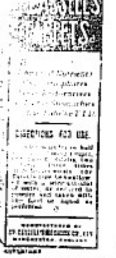

價目　每大瓶一元四角　小瓶七角

凡購大瓶者格外相宜

星架坡維納氏西藥有限公司啟

◈招徠廣告

本公司茲運到大帮頂上瑞士國三星嘜火柴諸君光顧請移玉本公司面商爲禱

[illegible]街三號

門牌

[illegible]有限公司啓

民國九年五月廿四號

[illegible] Coy. Ltd

楊羅宗[illegible]

馳名花柳聖藥

本港花柳各症丸理妙例在兩洋各埠托介體商店間此外仍年各埠同胞懷近皆知各件均和不歷無斷絕大聲說收出之良藥謝者請留意焉

環球第一搜濕丸 專治風濕入骨瘋痛痠痹症
各症藥劑療除根解限日見愈好經驗確實救世百發有中此藥無辛苦過限之弊丸單批明各症內外用勿誤服安痊快愈每樽二元

解暑直放哥[illegible]水 專治傷風入筋骨寸步難移各部見痛或癢或走上走下遇氣見痛發表消暑痛癢不愈受害傳染身中內外各經諸痛各處等症藥到萬愈第一家庭藥每樽二元半

修整珠珀膏 此膏中外馳名外科聖藥專治爛肉爛頭胎毒諸瘡爛腳爛肉外痔等科各種癬疥諸症拔毒生肌妙藥每兩七角半

化腐生肌埋口散 此散中西妙藥專治外科爛瘡惡瘡大小諸瘡症狷爛各症生肌埋口聖藥每樽五角

外科除毒水 專治外科各症即愈頭瘡爛瘡瘰癧諸般各症妙藥搽洗每大樽四角小樽二角

天下聞名癬藥水 此藥水用礦石化製不論遠年新日陰陽對門諸般惡癬常面搽當面無汚衣每樽二角

防護不憂丸 專防護未來之毒初起可疑之服◎血結◎皮膚諸瘡性和平保身解百毒◎長藥每樽六角

保體衛生理腎丸 藥重上等藥料監製大藥腎部藥氣血衛生固本良藥向治舉步難心腎不交藥到病除精神開胃身壯力健血氣充足良藥每樽一元

外科各症化毒散 本堂藥丸川芎當歸龍膽為君入三十餘味配製煉成並涼各藥◎辛苦傷身之弊老少弱弱可服保治傅遠年近日立効如神每盒一元五角◎代

總[illegible]　[illegible]
金太怡康　保平能
庚申年元月初 日

加拿馬路 衛安公司

百歲老人牌係伯爵王育亨賓固本片

老人百歲牌自來血片

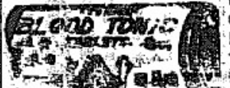

諸君注意　慎防假冒

凡人體本不足元陽虧損以致身體衰弱幹事無能乃人生一大憾事也無論男女服用此藥身體強壯除弱和合自能琴瑟合歡繁衍族類先天不足之人亦宜常服本公司獨家監製此藥精選上品補血壯精有奇功各處遠近皆知此藥片服之最為靈驗此藥片係用育亨賓之樹皮為主製成藥泡製性極和平無燥熱之弊一切虛弱之症服之立可見效無論何等補劑均未有如此藥之效驗靈世之第一良藥也

自來血片乃自身之血進而補製煉成片名曰自來血片此片一瓶之效力可抵自來血片之功服之精神壯旺補血生精等症服之是精神壯而骨肉強健無論男女服之三天力強三天血氣足服之三天補精力食物消化多上精液增元神血弱者服之足以強身人腎氣衰弱者服之補益良多水不調赤白帶下經痛等症服自來血片不須一月精神增進比前精神自來血片滋血養陰健胃培本誠有偉大之效力也症彰彰名聲環球詢衛身之至寶也

本公司所有好商冒牌有冒百歲老人牌片收用羽…

發售

每瓶內儲七十片 每次服一至二片每日服三次飯後服之

石功能 衛安公司啟

南洋

◎英海軍在檳島會議

檳城函。。昨晨、本嶼居民、到海濱觀戰艦者。為數甚衆。。蓋觀戰艦、皆載其司令官來嶼、參與重要之海軍會議也。。中國海英艦隊司令（杜爵）副提督。。所乘之（龍堅士）巡艦、與澳洲海英艦隊司令（紀勳）副提督。。所乘之（毗理士撥）巡艦。。已於前日午後到嶼。。至昨晨（毗理士撥）巡艦、乃燃砲以為（龍堅士）巡艦致敬、龍堅士艦亦燃砲答禮。。又東印度洋艦隊司令（達希路。。副提督）所乘之（嘉路禮）巡艦。。亦已於昨晨十點半鐘抵嶼。。（毗理士撥）巡艦亦燃砲敬之。。各艦既到後。。本嶼參政司荷露君。。即偕港務局長麥叔容君。。同乘（妙臥）小輪。。到各艦與該督相晤、按聞此次海軍會議。。或將在（龍堅士）巡艦中舉行。。而以（杜爵）副提督為主席。。而論太平洋之防務、預料須歷旬日。。方能議畢、故各艦逗遛於此。。大約至本月十七號乃能離嶼、各歸原駐之地。。現各艦停泊方位如下。。停泊於本港中央者。。為（毗理士撥）艦。。在關仔角海濱。。可望見之。。該艦經始有四。。在西歷一九一三年。。建於澳洲雪梨埠。。重量五千四百噸。。配有六寸口徑炮八尊、重彈炮四尊、機關炮四尊。。魚雷管二。。每點鐘能行廿五海里半。。至於（龍堅士）巡艦。。則停泊于甸瑞典顯碼頭相對處。。距離約五百碼遠者即為（嘉路禮）巡艦停泊處云、

◎有心人之言

現在南洋內地。。各貨滯消、市面上都現一種冷淡態度。。大有過而不問者、以故某號則曰大減價、某號則曰不沽。。噫。。都是一樣衣飾、其情願虧折而出售者。。蓋欲金融復活。。藉以流通市面而已、然其貿易之苦心、亦可謂純粹、乃竟有一種專利家。。平日專以收放債務為漁利。。種種手段。。迭出不窮。。當其生意興旺之時。。阿諛諂媚、當其生意衰頹之候。。威迫異常。。聞其近日更欲出其移山倒海之手段。。如放出之欵項。一時未能清還者。。則重徵其稅源。。厚加其利息。。若不能繳其嘗來者。。多情愿歇業就他。。或有典衣質衙以應付者。。吁。。俗諺所謂一隻牛剝得幾層皮。。竊想謀生之不易。。處景之艱難。。亦可謂黃而且極矣、吾不知當局者其得聞乎。。若不急出而取締、聽其摧殘商務、則後禍不堪設想矣。。

◎退股聲明

啓者林正忠林有年林龍泉三人合創牛車水珊巴實得力門牌十五號源和美磁器生理於茲數年素無異議今因林正忠林有年志圖別業請出公親王禹衍翁吳咏翁二位爲臨將源和美從公核算明白其林正忠林有年所得股分一齊抽出項與林龍泉營謀應得股分毋和一切當公親面前交清以後源和美留虧得失不干林正忠林有年之事特此聲明以免後論

民國十年辛酉正月廿九日　承股人林龍泉披露　冊

源昌號

星加坡大坡中街口禹吉實得力門牌五號

電話一七五八

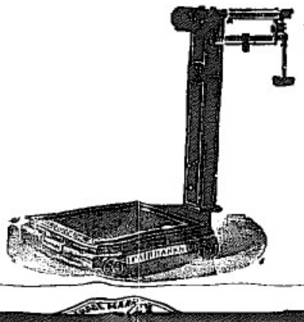

專售小號與大號有人磅、戶磅日[illegible]

[illegible]乳磅以及歐洲貨物并歐洲[illegible]

各器具俱一概　物其價廉宜　[illegible]

[illegible]以[illegible]　[illegible]

[illegible]

[illegible]定當格外[illegible]

▲本號由各貨羅列▼

一十八寸長九寸大九寸高白磁盆

十八寸長十一寸大四寸高白磁盆

十六寸長一十寸大四寸高白磁盆

廿四寸六寸鐵輪腳乳扉

二十寸九寸鐵輪腳乳扉

歐洲圖幅剪料幼刀石

歐洲八字花和付鐵絲布

歐美大小磅秤

其餘貨物太多不能盡錄

民國八年一月六號

●柔佛瓊州會館懇親大會展期

通告

通啓者本會館訂於三月十一日開懇親大會現展期至三月廿七日上午十一句鐘凡我瓊僑同人屆時務望人齊賀臨以叙鄉情并指示一切善後事宜為盼是日茶會料此佈聞

民國十年三月三日　柔佛瓊州會館總理陳家仁編　九

◎新嘉坡華僑樹膠公會民國十年第三屆職員一覽表

職別	商號	職別	商號
正會長	大東公司	副會長	開源隆
評議員	泉洲公司	評議員	協和公司
評議員	昌裕公司	評議員	榮榮號
評議員	南隆公司	評議員	萬和合記
評議員	南華公司	評議員	振源興
財政員	振美號	査賬員	南春公司
調查員	東興號	調查員	余枞祖
庶務員兼書記	倪祖瑞		

民國十年三月七號、　冊

LUBRICATING OILS.

ALLTRAD

[illegible] Ltd

本公司現有各欵
安息黑草臘機油
拌土油及土油 精
[illegible]

倫敦經商指南雜誌廣告

本雜誌每年出版一次利便商家且有五大特色
一 本雜誌可使各商直接與世界各國各埠通商又[illegible]
二 本雜誌可使各商與世界各口岸之貨商消息
三 本雜誌可使各商直接與世界各輪船公司交易且
四 本雜誌大有益於各商[illegible]且取價極廉
五 本雜誌廣告價目公平[illegible]
英一千九百一十九年十二月十一號

The London Directory Co., Ltd,
25 Abchurch Lane, London E.C. 4,
ENGLAND.

倫敦經商指南雜誌有限公司

施林氏 除痰止咳水

肺爲人身體爲呼吸氣管而融和血液使之運行週身故爲營氣部之本感受風邪則肺氣不舒傷風咳嗽雖爲年歲久而不治或治不如法則啞遠哮喘痰塞氣閉告身勢甚劇烈此藥水化痰止咳潤肺清氣早著奇效無論老生頻淡近日傷風及諸般哮喘不論虛勞內傷止血咳嗽痰擁延嘶風寒咳嗽遠年痰飲哮喘氣促難臥及喉嗽痰擁等症皆宜用之藥力所向即見氣順逆頭止痰消肺補氣痰睡飲食增進滋潤除痰止咳之金丹補肺延年之玉液也

價目 大樽銀八角 中樽銀五角 小樽二角半

養胃補神

小人身體之強弱全視胃力厚薄爲消長胃力厚則飲食得宜身體日強肌肉日長胃力薄則飲食失其味而身體日弱肌肉日消[illegible]足神將安附故健胃即所以養神也現人之心思[illegible]皆須神氣之經營故欲求進步之精神者非養神不可保來氏健胃養神汁常服健胃補腦填精常服老身雄體壯血旺精強絕毛疾之根株驅潛伏之隱患男女則幼宜常服之與家庭爲有益生之至寶也

價目大樽銀二元小樽銀一元二角半

純陽固本片

純陽固本片得鉛汞之仙術有固本之奇功故補元陽固根本能有特別之效蓋凡先天不足後天失調本體素虧勞累過度腎虧水少心腎不交夜夢遺精丟人夜尿神昏目倦腰痛[illegible]元陽虛弱[illegible]等症連服一星期則元氣鎮固[illegible]則身體康健根本堅固息養自足以[illegible]每日所服有餘則下固其人無病易日真固本片所以有參贊化育之功也歟

試驗法 凡服此片連服三天精神爽足氣力舒暢飲食倍增[illegible]此片之始效驗再服一禮拜則元陽充足精固守臨事不倦此純陽固本片之[illegible]特別功效

每瓶銀一元五角

總代理 石叻 大馬路 石叻衛安公司

總代理 衛安公司

分局在[illegible]

中華民國十年六月五號

朱中興 救時普濟水

朱中興救時普濟水主治各症之靈藥水之功效久已馳名中外其治症之多[illegible]二種痧症[illegible]紅白痢疾[illegible]霍亂吐瀉[illegible]不服水土[illegible]身困倦精神不爽有此症者一經服之[illegible]無論何時何症或是否痧症宜先服此水可保平安[illegible]無論男婦老幼[illegible]不可不備之靈藥也[illegible]本主人特託石叻衛安公司總代理發行凡南洋各埠商號如欲批發者可與石叻大馬路衛安公司購買[illegible]正貨也貴客購取不拘大帮零沽

神效止瀉丸

朱中興普濟丸純用中國地道藥材化煉爲丸專治男婦老幼[illegible]霍亂吐瀉肚痛中暑中寒[illegible]咳嗽[illegible]立刻全愈男女老幼皆合用[illegible]服之全愈之靈藥也

外科 能胆[illegible]

此散專治[illegible]一切惡瘡[illegible]每日搽七次如[illegible]三天全愈[illegible]此散最特色[illegible]

本公司在石叻大馬路門牌五十四號

救時普濟丸專治痧症霍亂肚痛水瀉吐瀉[illegible]服之立刻見功居家行旅時刻須帶不可少之聖藥不論大人服二十粒月兒服二粒兩歲至六歲服四粒七歲至十二歲服十粒用茶吞服也

分鐘 限五 全愈 步痧[illegible]

[illegible]

轉危爲安

[illegible]

固腎丸

[illegible]

補腎氣[illegible]

[illegible]

明目眼藥

[illegible]

小說

○寓言小說 理想鄉 （三續） （東撰）

十二凡結婚者于自由結婚之先。。必受優生學共機關正當之生理心理查驗。俱有良果然後結婚。否則剝奪其結婚權。

十三廢止亂婚。實行一夫一妻制度。。

十四兒童俱是公育。。鄉中設最完善之教育機關容納之。。

十五男女成年之後受職業檢查。然後支配農工商各職

十六永久廢絕軍權與勢力之機關。。

十七人人崇奉一宗教。此宗教之教主即和平之神。

十八毀除戰爭與各種之侵掠。。人人俱佩正義之襟章。。永不能脫除。。

十九人人爲理想鄉負責。。十委員亦爲理想鄉負責。。

二十人人有鞏固理想鄉領土之責任並守衛之。。

理想鄉之憲法大約如是。其他不便盡錄。。故人人覺有如此之良憲法。。殆如登仙境。。鄉內有所謂改造機關。他之改造機關。不是改造世界國家社會家庭。只云是改造人心。。大異於人世之叫號改造。他之改造人心方法甚奇。先將人心剔去。。將是鄉最清潔之源泉洗滌。。然後請改造機關最精于解剖之醫師用針線安好。。而後飲以清潔之消毒藥。。作十日之安息。後派至各處作工。。此鄉因精以改造人心之工術。故鄉中之民絕無不義淫行思慮貪婪暴很嫉妒兇殺爭鬥詭譎鄙俗讒誣毀謗怨恨狎侮驕傲矜誇嘲詐頑梗背約不情構怨諸事。。家家俱享太平。。人人俱是義士。話說由黑暗鄉飛到准許入理想鄉之居民。初到是地。因爲此等之人大異于其鄉之民。。甚爲詫異。一齊俱發腦力。。入改造機關。。爲此種革心之工夫而後漸將其人之體格面貌。。徐徐同化爲理想鄉之居民。。是鄉委員亦出一種告諭。。謂此等由黑暗鄉所來之居民須住十年之期限。。然後准予受理想鄉之權利平等云。。 未完

叢談

△美人喜用中國炮竹

美國獨立紀念必燃炮竹以慶。今年已預定中國炮竹大小六千萬枚。三四月內可運出。。

△法國年禮

聞去冬聖誕。。巴黎人士贈送親友之禮物。多用留音蠟片。。掛號呼。。或唱一歌。。或說一事。留於片中。。而寄回之。。俾得親聞本人之聲音也。。

△女郎現身作廣告

倫敦某鑽石店。以妙齡女郎一人。。從頸至全身。。均懸鑽石。有時立於門前。有時行於市上。途人駐觀此[illegible]

△一肚子人參燕窩

東坡飽食。捫腹徐行。。顧侍兒此中何物。。一侍兒曰。。都是文章楷子。。東坡不以爲然。又一侍兒曰。是一肚子見識。。東坡仍以爲未當。。朝雲曰。。一肚皮不合時宜耳。東坡乃捧腹大笑。。前清左宗棠。以小諸葛自負。。一日袒腹納涼。。僕人作傍。。左忽效東坡問曰。汝試猜之 吾一肚皮何物。僕蹺頸曰。大人一肚皮人參燕窩。。左大怒。以腳踢之去。。人遂嘲之以詩云。。無奈朝雲世不多。。孔明空想作東坡。。可憐定國安民計。。變作人參合燕窩。。

歸劃廣告

啓者星嘉坡絲絲街五十九號承裕昌營業九八生理原係我王榮池與日里棉蘭埠張克輝合股今因張克輝意在別圖特將東承池陳窩燕兩者公司核算至庚申年十二月卅日截止張克輝所應得之母利項一概抽出脫離承裕昌關係此後張克輝倘有與人交易銀賬亦與承裕昌無涉至從前張克輝有代收[illegible]各賬各寶號如有賬項希直接付來方爲有効

中華民國十年三月十日 星嘉坡承裕昌主人王榮池啟

聯叢妥告白

敬啟者本坡各[illegible]銅鋪山[illegible]所以交易賬項有甲鋪兼扣鋪水之例惟近年以來銅鋪缺乏幾不敷市面零星之用故扣折鋪水一事理宜取消方昭公允[illegible]續是以吾暹仰安三邠同人集議就政府明禁米貨之可區所有與我三邠交易者不論各種米果糖碎等貨其賬期統限三禮拜收清畢收大銀不得折扣鋪水樓重時概用荷蘭磅不和磅底各買客領貨之時亦不得再取米樣（此條爲甚漏危及爭執起見）皆經買定須於五天內領清凡上各條俱歸平允於交易之道庶不致有畸輕畸重之議誠恐未及週知理合登報佈聞統希公鑒

民國十年辛酉二月十六日 仰光 暹羅邠 安南 同人公啟

◆廣告

啓者本坡小坡門牌六百四十二號字號金義專業故衣金店生理共二十四股計薛金來占四股廖薇垣二股廖馥權一股何脈珍十一股何曾奎三股何貢珍二股何德進一股何德與并附脈珍股內占一股今因薛金來廖薇垣廖馥權何曾奎何貢珍何德進何德與志圖別業經將歷年核算所均利息并股本儀照數親手收回即將金與各盤貨物傢私店底概退歸與何脈珍承頂[illegible]後生理盈虧與退股人無涉兩無反悔特此登明此佈（東係金旁）

民國十年辛酉正月廿九日

承股人 何脈珍

退股人 薛金來 廖薇垣 廖馥權 何德進 何曾奎 何貢珍 何德與

LIBERTY HALL, LTD.

Incorporated in Singapore

新嘉坡自由戲院有限公司

（現演[illegible]人[illegible]上[illegible]）

啟者本院自開演以來所演各劇均蒙諸君獎賞以故新演各齣頭均求極新奇美之劇況尤復時常更換以博大觀是以凡經寓目者莫不盛稱其妙然本班又由歐洲每到新齣多故將舊日劇本概爲更換務使觀者眼界一新諸君有雅所早惠臨幸勿視作尋常之過眼可也

◉頭場 七點半開演

僞愛潮 五幕

北方奇案

◉二場 九點半

獅人 第十三十四齣

私贈

[illegible]

蘭 恒 紅 蠅

天然紅[illegible]已六十餘年[illegible]

承祖傳秘法監製[illegible]宜效能[illegible]

[illegible]衛生且香醇[illegible]

[illegible]厚與別家[illegible]

[illegible]爲市上之冠[illegible]

[illegible]之特色者也[illegible]

蘭恒 [illegible] 九[illegible]

恒 [illegible] 四[illegible]

[illegible] 三[illegible]

蠅恒 [illegible]

蘭恒 [illegible]

[illegible]

辛酉[illegible]元月初[illegible]

[illegible]謹啟

◎福建建珍紅棚價目廣告

本號製造名貴棚[illegible]自選辦正地[illegible]加工[illegible]有多年[illegible]之氣味之[illegible]香[illegible]常[illegible]欣賞令[illegible]推銷暹邏[illegible]設批[illegible]週知特[illegible]招徠[illegible]現在沽出價目列左

建珍 [illegible] 八元

建珍 [illegible] 七十八元

建珍 [illegible] 八十元

[illegible]

建珍 [illegible] 七十二元

建珍 [illegible] 七十二元

建珍 [illegible] 七十四元

[illegible]

星洲 [illegible]行 星洲衣箱街門牌五十一號建芳公司謹啟

[illegible]九年十一月九號

[illegible]大舞台[illegible]

[illegible]

◉頭齣[illegible]

一萬元之酬報 收尾兩齣

卡爵車之狼 共三十一幕即晚演三首幕

波士氏之快術 共三十二幕即晚演第九[illegible]

一點旅館 二幕

盲人眼 [illegible]

○滙票行情一覽表

滙香港銀貼掛牌	一百元銀行貼出	一元二五
銀行兌現銀票	一百元銀行貼出	一元二五
滙汕頭兌現銀票兌	一元銀行貼出	九元五
滙廈門銀行掛牌	一百元銀行貼出	一元二五
銀行兌現銀票	一百元銀行貼出	一元
滙福州銀行兌現銀票	一百元銀行貼出	三元二五
銀行兌現銀票	一百元銀行貼出	三元
滙安南銀行掛牌	一百元銀行	一元七五
銀行兌現銀票	一百元銀行	一元
銀行買現銀票	一百元銀行	一元
滙七海銀行掛牌	一百元值	七十三兩五
銀行兌現銀票	一百元值	七十三兩二五
銀行買現銀票	一百元值	七十三兩
滙呂宋銀行掛牌	一百元值	八十七元
期票三十天兌	一百元值	九十元
滙暹羅銀行掛牌	一百銖值	九十九元五
暹銖銀紙兌出	一百銖值	九十九元五
滙仰光銀行掛牌	一百元值	一百七十四盾七五
期票三十天兌	一百元值	一百七十六盾七五
滙吗喇銀行掛牌	一百元值	一百七十四盾七五
期票三十天兌	一百元值	一百七十六盾七五
滙高溪銀行掛牌	一百元值	一百七十四元七五
期票三十天兌	一百元值	一百七十六元七五
紐約銀行掛牌	一百元值	四十四元五
期票三十天兌	一百元值	四十二元六二五
滙雪梨銀行掛牌	每元值	二司令三扁一三一
滙加寺打銀行掛牌	一百元值	一百七十五盾
期票三十天兌	一百元值	一百一百七十盾五
▲印度▼	一百盾值	一百元
滙[illegible]行掛牌	一百元值	一百七十五盾
期票三十天兌	一百元值	一百七十七盾
滙[illegible]行掛牌	一百元貼滙行	二角半
▲[illegible]▼	每百少銀	二角半
滙加嘮吧銀行掛牌	一百元值	一百三十三盾二五
期票十天兌	一百元值	一百三十五盾二五
▲爪哇▼	一百盾值	一百十二元
滙泗水銀行掛牌	一百元值	一百三十三盾二五
期票三十天兌	一百元值	一百三十五盾
滙三吧壠銀行掛牌	一百元值	一百三十三盾五
期票三十天兌	一百元值	一百三十五盾
滙倫敦現銀票（易申）每元值		二司令三扁三三三二
期票三十天兌	每元值	二司令三扁八七五
金葉每錩角		九十五元
金盾每個		十二元五
▲銀價市情		三十一扁九
首錫	土庫	

○各貨行情一覽表

星港島椒上	一十五元
又 上	一十三元
老律島椒上	一十五元
又 有	一十二元
砂朥越白椒上	二十七元五
又島椒上	一十四元五
又 有	一十一元
柔佛島椒上	一十五元五
又 中	一十四元
坤甸白島上	二十八元五
又島椒上	一十三元
文島白椒上	二十三元五
坡島椒上	一十三元五
又椒行	一十三元
三碼椒上	二十六元五
又島椒上	一十三元
又 有	一十元
一號椰干	一十元七五
二號椰干	一十元
三號椰干	九元五
叻坡硕莪粉上	四元一二五
又總上粉	四元
越坡硕莪粉上	四元一二五
又 中	四元
納閩硕莪粉上	三元九角
中粒	六元
幼粉	八元
幼丞	五元
白綿乳 一號	三角三占
疆花乳 一號	二角八占
惣花乳 二號	二角四占
吧那絲 庄上	一角三占
烟花 三號	一角八占
一號光片 光片	二角四占
二號光片	二角
吉礁江沙	一角三占
株巴白片 每擔	一倍式占
坤甸華兒羅冬上	十式元
又 藤 箱	十一元五
砂朥越兒羅冬上	八元
又 藤 箱	七元五
星港華兒羅冬上	十七元
一號水牛皮每担	二十八元
二號水牛皮每担	[illegible]十二元
一號赤牛皮每担	十五元
二號赤牛皮每担	[illegible]十元
一號鹿皮每担	[illegible]十元
二號鹿皮每担	[illegible]十元
水牛角每支三磅每担	十三元
標號赤甘蜜開價	一十一元五
一號赤甘蜜開價	一十一元
二號赤甘蜜開價	十元五
鳥甘蜜行開價	八元
又甘蜜七厘出	八元
廿二號白花蓆每担	二十元
二六號稲花蓆每担	式十式元
兩十四號幼花蓆每	二十五元
本坡和豐樂油小罐	二十九元
又 珍 庄	二十五元
本坡大鐵土油每	七元五
什標土油每箱	六元一角半
日標土油每箱	六元二五
箭標土油每箱	六元四角半
虎標土油每箱	六元三角
魚標土油每箱	六元半
壬幅土油每箱	六元二角半
鴨標土油每箱	六元四角半
筒標土油每箱	六元四角半

▲輪船入口▼

坤[illegible]	輪船	自[illegible]	初[illegible]到	司[illegible]公司
[illegible]	輪船	[illegible]	初[illegible]到	南洋代理
[illegible]	輪船	[illegible]	初[illegible]到	[illegible]
[illegible]	輪船	[illegible]	初[illegible]到	[illegible]
[illegible]	輪船	[illegible]	初四到	和[illegible]公司
[illegible]	輪船	[illegible]	初四到	[illegible]洋行
[illegible]	輪船	[illegible]	初四到	和豐公司
[illegible]	輪船	[illegible]	初四到	萬利
[illegible]	輪船	[illegible]	初[illegible]到	和[illegible]公司
[illegible]	輪船	自[illegible]	初五到	[illegible]洋行
[illegible]	輪船	加寺打	初五到	義利洋行
[illegible]	輪船	[illegible]		
拾[illegible]	往香港	[illegible]	初五到	義利洋行
上[illegible]	輪船	油頭	初五到	和蘭公司
[illegible]	輪船	自巨港	初五到	和蘭公司
[illegible]	輪船	自[illegible]	初六到	順[illegible]
[illegible]	往香港	加寺打	初六到	義利洋行
黃[illegible]	輪船	自[illegible]	初六到	實得力洋行
[illegible]	往香港	油頭	初七到	同發公司
[illegible]	輪船	加寺打	初八到	實得力洋行
萬[illegible]	輪船	[illegible]	初九到	張[illegible]
印[illegible]	輪船	三寶壠	初十到	協[illegible]
英國[illegible]	輪船	香港	十四到	英國公司
[illegible]	賓[illegible]	局夏[illegible]	滅洲	
[illegible]元	輪船	自[illegible]	十四到	[illegible]元記
[illegible]加打	往香港	上海	十[illegible]到	義利洋行

▲輪船出口▼

（式十初五日第一次出口）

瑪佐多叠	輪船	上午九點	往錫[illegible]	和蘭公司
順利	輪船	上午九點	吉里汶	開行
永[illegible]	輪船	上午九點	孚羅旺宜	開行
豐[illegible]	輪船	上午九點	往[illegible]	和豐公司
豐華	輪船	上午十點	往香港	和豐公司
	廈門	油頭		
[illegible]	輪船	十一點	往三[illegible]	萬利安公司
[illegible]	[illegible]	[illegible]	[illegible]	
豐[illegible]	自[illegible]	午十二點	英得宜利港口	和豐公司
[illegible]	[illegible]	下午一點	[illegible]	[illegible]號
[illegible]	[illegible]	[illegible]	[illegible]	[illegible]號
豐[illegible]	輪船	下午[illegible]	[illegible]	昌代理
新[illegible]丹那	輪船	下午一點	新六甲	[illegible]安
[illegible]頂生	輪船	下午式點	新六甲	順[illegible]公司
永盛	輪船	下午二點	答[illegible]島	和發公司
[illegible]打	輪船	下午三點	[illegible]港口	實得力洋行
海龍	輪船	下午三點	新六甲	實得力洋行

惟一殺蟲藥

居室清潔誠爲衛生之要素然若欲令居室清潔者除非購用殺傳染蟲之藥否則不能爲功 埃蘇魯 藥水之殺蟲力甚𠰷 每 百加倫可造出 三百加倫強猛之殺蟲藥水且售價相宜功用極大諸君光顧請向於下各號取爲禱

中街一百零二號興發公司

中街五十八五十九號萬利安公司

菲立實得力吳兄弟公司 南橋路廣南盛公司

英一千九百二十年二月九號

保登氏麥精芽牛乳 長方形

全球莫比

保登氏麥精芽牛乳 長方形

全球莫比

此乳兼用嬰兒必需之滋養料而製成能令嬰兒身強健實全球無比之品也有嬰兒者盡一試之各店均有寄售

干尼兄弟公司

CONNEL BROS., CO

爲此乳銷售中國及南洋各埠之唯一代理人

飛鷹商標

飛鷹商標

英一千九百十七年十月九號

星加坡 會豐商店 大馬路

十五週紀念 非常大贈品

強民強種而後共和樹不拔之基身安心安而後兆姓享太平之福否則無根之水頃刻而枯不瘳之流瞬息而竭其不能競存于天演之下者明矣夫國強者視乎民民強者視乎身體之健康願同胞奮勉圖強培養精神以謀將來之幸福然而欲強身體者不可不藉藥力以善其後也本主人向辦歐亞良藥久 蒙各界人士嘉許婦孺咸知今特大加搜羅全球著名滋補衛生保腎強種療疾各良藥貯備以保同胞之康強增進國民之幸福敝商店適逢創設十五週之慶典特具衛生修備之品奉贈以酬惠顧 諸君之雅意而留紀念仗祈早賜惠臨採辦則無任歡迎矣

(贈品之時期)

民國十年三月十號起至三月三十一號止

夏歷辛酉二月初一日起至二月念二日止

批發克已恕不奉贈

(贈品之規則)

凡購藥品二元已上均有贈送各藥品均標列價目按物奉贈欲知詳細請移玉到敝商店參觀爲荷

贈品期內價格相宜

請飲 源吉林甘和茶

源吉林甘和茶出世四十餘年藥配君臣性不寒燥加之料選地道製法得宜舉凡四時感冒水土不服等症煎服冲服莫不藥到病除以故中外名馳功效卓著邇來假冒太多充斥市上源氏存心濟世深恐魚目混珠害羣實甚特向香港政府注册以大吉為商標以本號為分銷處批發零沽一律歡迎諸君光顧請移玉步

民國十年三月八號 冊

小坡大馬路門牌551號廣芝林謹啟

承頂聲明

啓者本坡丹戎巴葛律門牌一百一十四號東興號生理原係潘承章林松年合創今因志圖別業愿將店底家器全盤頂與俞炳耀汪福星二人承受經歸割清楚倘日前東興號潘承章林松年二人有與街外來往未清數項限一禮拜內向經手人理會清楚過期不來乃是自悞與承頂人俞炳耀汪福星二人無涉先此聲明以免後論此佈

承頂人俞炳耀 汪福星 全啓 甲

民國十年三月七號

芳美紅芬廣告

居今日商戰之時代非振興國貨不足以挽外溢之利權非將國貨選擇精良又不足以投同胞之所好本號有鑒乎此特由祖國辦來精製紅芬以消售於南洋羣島此烟分鷄標虎標兩種係選上等烟葉製成氣味備極清香可消瘴除煩確為有益衛生之上品且物既美而價亦廉愛國同胞請嘗試之便知鄙言之不謬也 甘

中華民國十年三月七日

吉寧街門牌九十八號

芳美號總發售處謹啓

緊要告白

逕啓者查前諸寶號與敝局同人交易因曾將該生理股份簽名蓋印函達敝局存案以資信守迨自米業停頓寒暑幾翻間或股份有所變更則非吾人所能盡知茲為前途信守起見今後凡諸寶號如要重行交易務請依照成例仍簽股份名數加蓋印章通函敝局以昭慎重而利進行特此佈告

仲各照行

民國十年元月十九日

仲光 暹羅郊公局全啟 安南 丑

隨將前次教育總會演劇籌款售劵及捐項捐助收入總數開列如下

僑英來劵費八百五十二元 衿章費三元 何國基二百諾九元 在場售氣水來六百二十五元八角二占半 沿門售劵林耀翔經手來二千一百五十五元 又進沿門售劵一千五百八十元 進在場口售劵七百五十八元五角 華僑女校三百四十三元 南華女校三百三十一元 又來六十六元 崇福女校四百六十七元 育英學校二百一十六元 黃叔麟夫人黃仲䃤夫人共來大十元 寶典烟梁碧環女士來六十元 又華僑女校來劵費五元 華僑女校來衿章費十九元 端蒙學校五百六十一元 南華女校衿章費二十四元 何仲英先生衿章費五十元 南洋學校來一百五十一元 啟發學校來八十三元 又來衿章費十九元 振羣學校來二百八十一元 又來衿章費八元 光亞學校來五十二元 雅新學校來四十三元 崇正崇本學校來四百零四元 養正學校吳勝鵬先生來四百七十元 道南學校來四百七十一元 廣福學校來九百一十七元 又衿章費十二元 南明學校譚玉清林曉宗來衿章費二元 南強學校來一百四十五元 又來衿章費九元 公民學校來五百四十二元 東昇來劵費五元 林推遷先生來一千九百八十三元 興亞學校來五百三十六元 愛同學校來衿章費十三元 養正學校來二千三百三十六元 坤一女校東卓文君衿章費一元 又陳曾朋先生經手收去籌正代售吳曾殿先生名譽劵費五百元 吳壽娟女士名譽劵費二百元 郭際貨先生飲氣水三百元 劉驗台先生飲氣水一百元 又陳曾朋先生交來何國基君代收中學等各校劵費五百一十九元三角四占 以上共收入壹萬八千零八十七元六角六占半 未完

上以為前次籌款收入總數至惠贈名譽劵特別劵諸君芳名將陸續登報誌謝其餘惠贈五元三元劵者名號太多不便登報將來統編入徵信錄表揚以誌盛德 乙

民國十年二月二十八號

南洋英屬華僑教育總會演劇籌款處謹啟

賞格

新嘉坡偵探局總長加士羅 為曉諭事照得夜倫羅啟列喜老狀師來字云現據事一唐人名鄧振基年方約二十七歲或二十八歲高五尺四身穫皮有面長剪短黑頭髮前時在馬加沙埠葉振源公司在新嘉坡埠那美朱律門牌六百零六號豐振號充當司理人之職現因控他拐騙之罪為此出示通知無論諸色人等如知其下落者可即前來報知提獲其人惠維公司總當花紅銀五千大元正決不食言此示

一千九百二十年十一月八號

華庚申年十月二十九日

INTERNATIONAL BANKING CORPORATION.

(Incorporated in the U.S.A.)

萬國銀行廣告

在美國註册

本行實備資本及盈餘計有美金一千三百萬元叻銀二千九百萬元總行設在紐約秘魯實力二十五號門牌倫敦本行辦事所則設在什克二十六號門牌汝安辦事所則設在士廿七號聖法蘭西斯哥本行辦事所設在坭門甘馬里街二三二號北設支行在漢口虱架喇吉打廣州高陞神戶小呂宋北京布倫敦地勞加利士敦勞多明哥上海波羅士地天津橫濱安南大埠本行均有分支行任下列各埠之支行有密切聯絡

本行辦理一切外埠滙兌儲蓄事務來往存款自五百元至十萬元周息二厘二月期至十二個月期存貯利息面議貴客辦理出入口貨款與美國殷實莊號來往者請論本行便知 本坡分行設在比連士街五號

司理人勞士啓

一千九百十九年六月一號

[illegible]	Pinar del Rio
Banes	Port of Spain
Bayamo	Porto Alegre
Buenos Aires	Remedios
Caibarien	Rio de Janeiro
Camaguey	Rosario
Cardenas	Sagua la-Grande
Ciego de Avila	San Juan, P.R.
Cienfuegos	Sancti Spiritus
[illegible]	Santa Clara
Genoa	Santiago, de Chile
Guantanamo	Santiago, de Cuba
Havana	Santos
Manzanillo	Sao Paulo
Marianao	Union de Reyes
Matanzas	Valparaiso
Medellin	Vladivostock
Montevideo	Yaguajay

據某處通訊謂中法實業銀行已與法國巴黎銀行訂約聯盟本號對於中法實業銀行之勢力大為增加變方獲益不少法國各銀行以應法政府之請已組織一銀行團以便與美國之資本家商公發開組中法實業銀行之加入武銀行團及與巴黎銀行之聯合矣於其本來之地無少更易本行之董事部員亦有明文宣佈謂現時本行之監視及其處理法斷無更易本行之狀况外間諸言百出惟皆子虛之言行臨時息息二十法郎即資本中之八巴仙之分給皆已於數日前通告該息將與該股之稅項無涉合中法實業銀行近復開設新分行多所坡(Bangkok)分行於去十二月三十號開幕丹(Dunkirk)分行於元月廿四號開幕矣他如八打威分行里夏陸分行皆已前後於本月依法設立暹他另(Kahn)分行則於來月開設也如是本公司於去十二閱月間開設之分行已有十六處而此數中有六行係中國之漢口福州奉天汕頭及濟南府等分設其餘如新加坡神戶八打威亦有分行西方各大埠如倫敦紐約安特哈比國及荷蘭之劣他泵城亦有分行設立本行子行除上文論及之數所外仍有分行十一處分支於北京天津上海廣州香港及雲南府等他如海防夏桒島拉特禾斯托等大埠亦有設立總計本銀行於本年開分行已達廿八所比之去年之十二所其商務之發達亦可見一斑矣

英一千九百廿一年正月三十一號

先施公司

（名）（各）（種）（汽）（水）

（自）（製）

鮮橙 沙示 忌廉 桑枝 白檸

國貨咁精良 ○ 國民應提倡 ○ 國家工業益 ○ 國富萬年長

代理 香港番寨尾共和公司 小坡廣萍棧

南洋總發行 石叻先施有限公司披露

The Sincere Co. Ltd.

Nos. 75-77 South Bridge Road, Singapore

(Incorporated in Hongkong)

民國十年一月八日 蔡

時評

救庫

庫倫失陷以後。。奉直援軍。。尙未開拔。。而叨林恰克圖等處。。又復先後失跲。。且外蒙又有宣布自治之說。。今後蒙局。。恐將大有變化。。庫倫得失問題。。實爲外蒙全局存亡之關係。。殊未可輕忽視之也。

觀取庫倫之風聲。。爲謝米諾夫之羽黨。。謝氏素與某國相結合。某國爲之潛助械欵。。襲庫之舉。。彼國人聞亦參預其役。。蓋某國夙有與外蒙粗設緩衝國之計畫。。而以活佛爲傀儡。。由是觀之。。今日苟不速籌規復庫倫之策。。則將來蒙局之變幻。。吾人又烏能測其究竟耶。。是以今日庫倫問題。。苟僅爲奉張擴張勢力於滿蒙。。則爲軍閥政權之膨脹。。其爲患尙小。。苟今日庫倫問題。。果爲某國擴張勢力於滿蒙。。則爲國際侵略主義之實行。。斯爲禍益大矣

京省要聞

東川之自治談

四川自治呼聲日高。川東較川西呼聲尤高。。川東因有川軍軍長劉湘但懋辛領袖主張。。并有省會議員李肇甫贊助。。儼成一種空氣。。川西主張自治者。。以靖川軍軍長鄧錫侯爲中心。鄧氏曾此在渝與劉但同主自治。。今回省城。。雖仍持前說。。而因與劉但意見稍有出入。。川西自治潮流。。似稍停頓。。各界公推前屆議會議長朱大鏞爲自治籌備處處長。。朱因各方意見紛歧。。辭未就職。。計川東鼓吹自治機關。。爲自治期成會。會中分子。。概屬學界。。仍合軍人主持。政客尤占多數。。成都學生聯合總會代表。。因軍學衝突。。不得勝利。。亦到重慶加入鼓吹自治機關。川西鼓吹自治機關。有自治學會。。初爲各校教職員聯合會。約合省議會所創。。後又加入政界人員。。目前由成都聯立中學校長張錚。。擬一省自治法草案。。開會研究。。有一部分與川東通辭氣者。。主張交付審查。。其他一部分。。則不贊成。。因此草案有普通選舉及省長民選諸條。。與川西情勢不同。。故起啟爭鬩。。張錚不容於成都。。揚帆東下。。與川東派人携手。。川東主張之自治。係獨立自治。。初則待劉存厚贊成。。然後宣布。後因劉氏迭電懷疑。。劉湘但懋辛。。遂逕行宣布。劉存厚熱心督軍。不欲脫離北京。。近與田頌堯結攻守同盟。。又欲反對北方任命令後。。劉知事不可爲。又將變再返陝南。。繞由鄧管東師長出面調停。。一變從前主張。。與川軍一致進行。。祗要求保留督軍名義。。川將方面。。雖有一二贊示贊同。。惟重慶方面。。向劉存厚提有四條件。。即一要通電全國申明不加入南北。。二要裁撤川北時高招募之軍隊。。三靖川軍此節占十之六七。。[illegible]四要[illegible]

川局通電。。略云。。存厚遠戍漢南。。循懷蜀土。。上年春夏之交。。迭承錦帆甫澄兩子惠函及同袍諸公。。聯函相召。。信使交馳。。追大義之難寬。。督提師而遄返。。幸賴同袍戮力。。使地收回。。頓我子遺。。宜少蘇息。。然乃閭閻痛苦。。猶是火熱水深。。軍隊既鮮紀律。。匪盜每乘機竊發。。稅收數項。。既已連年預征。。兵卒饑寒。。仍屬欠餉如故。。官吏則一月數易。。地方則秩序騷然。。重以大局混茫。。全川無主。。國家既無强健之政府。。解此糾紛。。我輩當以自決之精神。。力求自理。。是以渝州會議。。亟盼早日告成。。自治電傳。。我心亦獲。。故雖迭經推戴。。未敢冒昧在事。。惟茲事體大。。斷非武人所能包辦。。亦非黨派所可專持。。祖護實行。宜先爲規定。。諸與其紛爭事後。。踏湘省之亂機。。毋寧審愼幾先。。樹吾蜀之法本。。四川省議會爲全省民意代表機關。。擬請諸公促其速將自治辦法草案。。尅期協議。。而以法定手續。付諸川人共決。。總期自治真法。。早觀厥成。。抑尤有進者。。根本解决。。固舍自治莫由。。目前問題。。尤以善後爲苦。。川政之不統一。。川民之不安。。既如上所述。。而凡百庶政之困難。。皆原於軍隊之角立。。近月來且因軍餉之籌備。。而涉及防區。。即因防地之糾紛。。而時生爭執。。倘不亟爲之計。。恐內爭朝起。。外寇夕來。誰無愛川之心。。寧忍不幸言中。。擬請速於適中地點。。成立一全川軍事善後會議。。議决全川軍政大綱。。以及軍費之統一。。軍隊之收束。。編制防區之劃分諸端。。務期解决持平。。奠安川局云。。

辭件聲明

啟者蔡九司原任本號買賣剪衫舖之職今他志圖別業從于去年終截止脫離本號倘他有與諸商號往來數項及各事情向經手是問與敝號無涉特此聲明以免後論

民國十年三月七號　源和興啟

領回掛砂聲明

敬啓者本坡土庫街門牌拾四號𠯿口旁隆公司雖皆生理原共陸大份計家父潮懷金即陳善士得肆大份緣家父於庚申年拾弍月念伍日即英一千九百二十一年比不花里弍號謝世所得生理股份經有遺書掛砂陳冉科并家母李水嬌娘二人掌管業於辛酉年元月廿八日即英一千九百二十一年嗎只七號在本坡政府註冊存案領回掛砂先父遺囑金所得生理股份統歸陳冉科擋理自登報之日起嗣後𠯿口旁隆公司生理倘有與街商以及本坡外坡交涉銀項并各節事件須向陳冉科之名㧕押方能有效不然槪不承認特登報明此佈告

民國拾年陰曆辛酉年弍月初一日　即英一千九百二十一年嗎只拾號

陳國金掛砂人陳冉科李水嬌仝謹啟

永泰義記匯庄緊要廣告

諸君注意

敬者本號創設有年向收漳泉永各屬客信及匯兌生業荷蒙僑胞信托匯欵回鄉莫不依期照交取回收單并無延誤詎意[illegible]輪船此次在附近油頭失事船中搭客千餘幸而得救者尙不知其實數幾何而[illegible]者必當[illegible]之[illegible]北大[illegible]無[illegible]之[illegible]此[illegible]便由[illegible]者携帶之[illegible]者此[illegible]亦[illegible]無[illegible]自無[illegible]調[illegible]亦必付[illegible]故[illegible]所[illegible]本號[illegible]將此[illegible]本[illegible]家人收[illegible]但各客之家鄉本號[illegible]如有[illegible]知北大[illegible]之[illegible]搭客[illegible]本號匯欵[illegible]將[illegible]到本號通知[illegible]得[illegible]給[illegible]無依復遺[illegible]過[illegible]心之所安[illegible]諸君友誼關懷諒必樂於贊成[illegible]此佈告并頌

公安

民國十年三月十一號　石叻大坡五代天宮　永泰義記謹佈

敬達知交

逕啓者本坡土庫街嘧𠯿號陳君懷金痛於庚申年陰曆十二月念五日己刻疾終享壽五十有五[illegible]安詳該店[illegible]擇於辛酉年陰曆二月十五日功德十六日開弔十八日移柩回唐有恐知交諸君未能遍代徵報告耳按陳君懷金字善士籍[illegible]首廣東潮安金砂鄉人也壯年寄跡星洲於茲三十餘載生平謹愼臨事不苟樂善好施存心公益[illegible]素嗜貿易志圖不倦經營有道秉性無私堪當商場老手今不幸棄世誠有所深惜者也

薛中華　陳國華　王邦傑　陳元合　黃江生　陳金財　仝佈

中華民國十年陰曆辛酉年元月廿八日

養正學校展覽會誌謝

謹將購買學生成績諸君芳名列左　恕不稱呼

▲水彩畫類

司徒樹五幅九十五元　何思觀畫連對九十元　司徒祥畫連對五十元　蕭達璋畫連對五十元　陳樹楠四幅六十元　李仁昌連對三幅六十元　謝樹春二幅十八元　黃兆珪夫人一幅十五元　黃兆珪夫人一幅十五元　源際雲四幅廿元　黃耀泉一幅五元　梁耀光四幅三十元　張瑞記三幅二十元　石奕焜一幅十五元　周瑞堂二幅十四元　李根一幅五元　朱維高一幅五元　鄭蘇二幅十三元　司徒德二幅十一元　莫劍可五元　Mr. D. Sanley山得尼八元

▲炭畫類

陳乙亭一幅三十元　黃兆珪夫人一幅二十元　蕭達璋一幅十元

▲油畫類

林文田五幅[illegible]　[illegible]　黃[illegible]一幅[illegible]十元　[illegible]二幅八十元　[illegible]一幅[illegible]十元

陳乙亭一幅三十元　鍾尊勍一幅十五元　游辛農一幅三十元　爾碼皇二幅二百元　何桂一幅五十元　李鏡[illegible]一幅二十元　梅[illegible]二幅[illegible]十元　石[illegible]一幅[illegible]　[illegible]一幅[illegible]十元　謝樹培一幅五十元　黃以宣太夫人一幅十五元　胡文釗一幅三十元　程守宜夫人一幅廿元　王[illegible]夫人一幅十[illegible]元　陳[illegible]明一幅十五元　[illegible]二幅[illegible]　[illegible]兆[illegible]二幅四十元　[illegible]二幅五十元　曾藹山[illegible]

▲鉛筆畫類

羅[illegible]德四幅五十元　何[illegible]民一幅五元　[illegible]一幅二十元　[illegible]六元　潘達璋二幅十五元　李根一幅二十元　劉芳[illegible]八元　謝[illegible]仲一幅六元

▲手工類

梁[illegible]村[illegible]三幅廿五元　黃啟華紙扇一把十元　蕭達璋木信箱[illegible]　曾錫珊石竹像一對六元　鄭[illegible]劍[illegible]一盒五元　源際雲刻字四幅二十五元　刻字四元李廷龍助銀大元　[illegible]助銀[illegible]元　[illegible]李兆[illegible]刻字四幅四十元　陳樹楠木信箱五元　梁[illegible]夫人信箱五元　何重頓紙扇二把五元　陳溫柔[illegible]刻字四[illegible]十元　何符玉[illegible]信箱各一个五元　張兆蘭衣掛四元　許文光刻字一幅[illegible]元　[illegible]刻字五元[illegible]竹對八元　又[illegible]物標[illegible]二十元　李[illegible]刻字四元　[illegible]友會竹對八元　丘錦劍[illegible]升五[illegible]　鄭錦開[illegible]　陳休安竹對八元　羅[illegible]刷紙信封共七元

▲史[illegible]字類

鄭[illegible]森[illegible]一幅一百元　[illegible]一幅一百元　陳寶傑三幅一百元　梁耀光[illegible]圖二幅十元

▲炭筆畫類

陳寶亭一幅[illegible]元

倘有错漏所爲循示在購買手工品[illegible]以下者爲數太多不能盡錄[illegible]諒

謹將購買支那[illegible]諸君芳名列左

林文田先生買報一張五十元　黃典娴女士買報一張五十元　張五十元　朱維高先生買報一張五十元　李根先生買報一張五十元　石奕焜先生買報一張五十元　買報一張十元　黃子鄢先生買報一張十元　李舜餘夫人　黃啟華先生買報一張五元　生買報一張五元　鍾[illegible]先生買報一張五元　黃錫疇　先生買報一張二元　樊達[illegible]先生買報一張二元　羅藏何　林先生買報一張二元　[illegible]兆[illegible]先生買報一張一元　[illegible]秀先生買報一張一元　邢[illegible]先生買報一張一元

中華民國十年三月七日

捐助圖書館諸君芳名列左

吳[illegible]先生捐助圖書館書櫃二座價三百八十元　李[illegible]先生捐助圖書館書櫃一座價一百九十元　何思觀先生捐助圖書館書櫃一座價一百六十元　石奕焜先生捐助圖書館書櫃一座價一百六十元　司徒德先[illegible]捐助圖書館書櫃二座[illegible]　[illegible]一百[illegible]元　李舜餘先生担任

THE HONGKONG ROPE MANUFACTURING Co., Ltd
(INCORPORATED IN HONGKONG)

香港索路發售

敬者特字通知香港堅尼地弗德霖公司即香港製索公司設有一千八百八十三年乃是製造淨呂宋索二投至英寸至十英寸四股三英寸至一英寸諸君欲知價值各式情者至玉臨新嘉坡勢枋路頭門牌二十五號零一面詢本代理人施庵亞里八便悉其詳矣此佈

西一千九百十九年三月十號 啟

代理人施庵亞里八謹啟

GREEN ISLAND CEMENT

青洲灰磚發售

敬啟者特字通知青洲英坭有限公司之初開英國灰每桶實重三百七十五磅每包實重二百五十磅又自造各式英國灰磚之光面磚

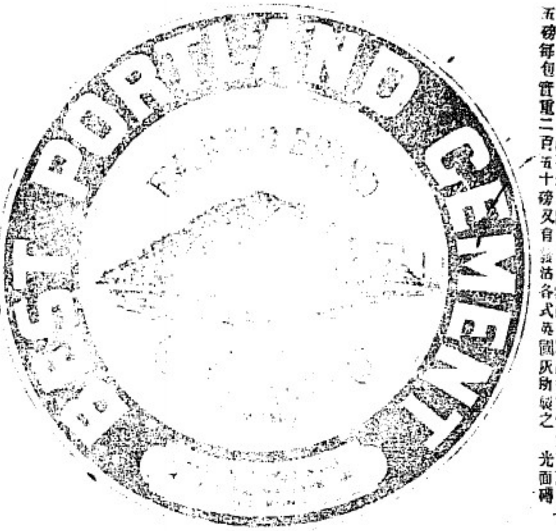

各式管水瑠磚等 諸君欲知價值貨式各情請至玉臨新嘉坡勢枋路頭門牌二十五號零一面詢本代理人施庵亞里八便悉其詳矣此佈

英一千九百十七年三月十號

代理人施庵亞里八謹啟

熱心諸君請購土貨 買貨正中國火柴 每箱二百四十包 價甚相宜以廣招徠

廣州城西彩虹橋文明路各國火柴廠精製西洋爐燭各內地近以學佳宣事未解阻礙交通存貨頗多且素仰貴號熱心土貨故付貨來坡用歸小號代理諸君子倘有懷疑盡可撥駕到本號便知貨真價實矣小號兼賣巧明肥皂各等火柴中國什貨寶光生油白糖麵粉茶葉紙料請君光顧極表歡迎

總發行 本坡吻巷路門牌十二號 電話二二三六

民國八年二月八日

上海水火保險有限公司
Shanghai Fire & Marine Insurance Co., Ltd

廣東水火保險有限公司
[illegible]

[illegible]水火保險有限公司
[illegible]

代理 康年水火保險有限公司
Hong Nin Fire ... Insurance Co. Ld

本公司等為機器和協起見集資本若干萬元凡船隻貨物三倍定例繳本資收保險金額由叻幣壹百萬元零凡機器船隻皮箱上落貨物家具等險均行受保倘遇意外辦理通融照貨大價南洋各埠均有代理如蒙光顧無任歡迎

本公司在山仔頂二十三號電話一五〇三 四

民國九年十月十三號

司理人 張兆明 李珙充 謹佈

粵東南門直街敬和堂

烏雞白鳳丸

調經活血 婦科聖藥

此丸能通達內外調和臟腑肢百體無所不到逢病必補有弱皆扶而猶以補血調經為最凡婦女之月事不調或多或少月信不調經前壯痛經後吐瀉腰痛骨痛頭昏眼花陰虛潮熱白帶日久成癆虛傷胎小產病後欠補氣血兩虧坐臥不寧等症一服即消除易孕安胎強身健體無論婦人處女均可服食有病者固能立痊無病者則調經種子為女界中之至寶者也

經理處石叻大馬路會豐商店 [illegible]會豐商店 [illegible]藥房

民八年五月二[illegible]

SAMH Pineapple Brand,

廣告

中波蘿火腿公司[illegible]開設三十四年[illegible]所製火腿著名之[illegible]格公平氣[illegible]香久留[illegible]許食品均有出售諸君請試便知其之物好惡也

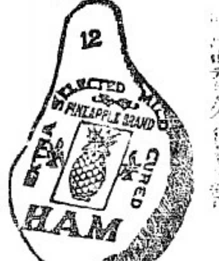

[illegible]一千九百二十年[illegible]月[illegible]
[illegible]理人[illegible]
Singapore Cold Storage Company, Limited

生利公司[illegible]

火[illegible]

(大)[illegible](公)(司)

[illegible]

生利公司啟

[illegible]合國貨[illegible]收舉零沽批[illegible]發[illegible]新加坡[illegible]街門牌三十七號[illegible]公司啟

清血解毒 內服 海波藥

專醫一切花柳
及疝夢毒瘡治
頹疳下疳瘋瘡
肺癆下疳楊梅
令和瘡疥打些
皮膚癬燥婦女
月經不調赤白
帶下子宮內燥
等症服之必能
使肺腑清爽但
解病消滅且能
此血液潔淨清
力日加強壯倍
每瓶大洋二元
每打大洋廿元
上海四馬路
五洲藥房

助肺呼吸 香膠

專補肺虛和凝助肺呼吸

肺凡 肺暴火 肺痰化 肺咳止 肺虛補 肺炎 萎靡以 及氣喘 服咳臥 不安枕 不論久 思初起 老年少 年均可 嘗服數 驗神速 每盒大 洋二元 每打大 洋念元 啟

總發行所上海四馬路五洲大藥房

自來血

本藥房人造自來血疊經呈驗註冊久為法律保障之良好藥品風行海內外所有年所近年推廣銷與美國著名大埠復經呈請上海工部局衞生處化驗家准與美國派駐上海海軍監官當化驗證明力得優字獎船放洋入口該人重視衞生無論藥品食物非經過法庭檢驗之化驗證明者絕不但不得人民信用自首服亦不准發售也此證明係于西歷一千九百十三年四月十八號上海工部局發出之保證文件內言自來血非無效劑藥質及他種金類可見本藥房不惜工本誠心監製非同平和者比請君須察此文即知本藥房自製之貨不妨查考也

價目 每大瓶售洋二元每小瓶售洋一元一角 人造自來血總發行所上海四馬路五洲大藥房 謹白

△自來血治面色黃瘦頭暈耳鳴的聖藥

五洲大藥房經售敬啟者僕年幼體弱常患面色黃萎頭昏耳鳴精神困憊之疾各報廣告內載黃楚九出品人造自來血一藥功力頗宏僕遂往購服中然果效覺精神充足面色紅潤身體壯健樂未曾有其效如此誠為鄙人幸福感激無已茲錄數語以為世人告杭州海軍中人 抱病之下殆不能受之衛生良劑也

非洲

健脾固精之藥多以升提之品且久服則反受其害夫脾之主宰在命門胃氣不足則命門亦衰精氣不足勢必昏悶肢體倦怠則氣促神疲夢遺精滑婦女則子宮力弱赤白帶下便有因之種種故非從根本調治能有效樹皮丸乃本藥房有經驗之良劑從根本明當專從根本研究絕無升提之品採用其間更無弊健固精之藥也世所罕及以上各症者服之

每瓶大洋一元 每打大洋十元

南洋總代理 石叻 庇能 暹羅 會豐商店

The United Glass Bottle Manufacturers Ltd

英國玻璃瓶廠聯合有限公司

一千九百二十一年二月一號

總代理處美隆洋行

治皮膚各症之良藥

鸚鵡嘜通治水

鸚鵡嘜通治水

凡皮膚症疾之原因不外沾染污穢或感受風濕遂有微生物埋伏于內致淹隱約不辨斯時以沸水灑之而不除漫而蔓延徧身或如疥或如癬或如痲疹坐臥不寧此等痕癢之症治以猛藥無效治以緩藥無濟本號特加意研究製出此止痕治癢之藥水不爛肉不污衣每日用新毛筆蘸此水搽抹六七次輕者一樽治之有餘日久者亦不過三二樽即愈靈效異常馳名中外今特擬用鸚鵡嘜商標到人不能冒效購者留意

此通治水能治諸般頑惡癬疾及雀斑黑點暗瘡汗疵乾濕疥癩各種皮膚痕癢等症或發現紅點頭上剝剝諸患一經塗抹各患悉除

用法先用香梘洗淨患處後用新毛筆蘸藥水搽之每日數次自然奏效

本行虔製靈效藥品早已馳名中外今特用鸚鵡商標稟准註冊立案以杜冒效諸君光顧請認鸚鵡商標為記庶不致誤

定價 大瓶三角 小瓶壹角

香港瑞昌西藥行總發行

南洋總代理 石叻 坝羅 庇能 金保 會豐商店

The "ALMIGHTY" Liquor.

Excellent for the Treatment of

Itch, Facial Eruptions, Macula, Scabies, Ring Worms, Pityriasis, Freckles and other skin diseases.

MODE OF APPLICATION.

Before application, the affected part should be well washed with soap. Then apply with a clean brush over the outer circumference of the part gradually narrowing the circle till the centre is reached, several times a day. Scratched parts should not be touched, otherwise a slight pain will be caused.

None genuine unless the article bears the "PARROT" mark.

SUI CHEONG

41 & 43 Wing Lok Street, HONGKONG.

總行香港永樂街門牌四十一號至四十三號 電話壹一六零

澳洲與美洲交通之先聲

澳西省之[illegible]安支的[illegible]之[illegible]士[illegible]與太平洋[illegible]澳洲及美洲之商務[illegible]此次[illegible]於本年[illegible]以[illegible]公司在叻之[illegible]第一[illegible]八千[illegible]月[illegible]上海香港小呂宋各[illegible]由星架坡直此[illegible]坡往[illegible]之[illegible]航線[illegible]本埠之商[illegible]安支[illegible]及與中心點且以近來[illegible]年[illegible]公司[illegible][illegible]又[illegible]於[illegible]路交通之中區於[illegible]上[illegible]人之[illegible]及[illegible]者不[illegible]之[illegible]於本坡及叻[illegible]自後可以與[illegible]公司在叻之代理人為片[illegible][illegible]住於地[illegible]街二號門牌[illegible][illegible]與商無不相待格外也

[illegible]三月二十日

(平)(民)(醫)(社)

大藥房修整竣

敬啟者[illegible]公相週之[illegible]受本平民醫社藥房[illegible][illegible]為[illegible]收以便[illegible]用加[illegible]助者亦期[illegible][illegible]以[illegible][illegible]以宏功[illegible]同人[illegible][illegible]所[illegible]

藥如[illegible] 設[illegible]本 坡[illegible]宮 參[illegible]門牌[illegible] 二號現已[illegible]工 修整另擇日開張

客籍平民醫社財政員啟 告

民國庚申年七月二十七日

僅可哺養者為其所有之孩兒病體虛者
體之守護孩兒之強健身體所倚靠者為小
孩料即及正當之食料
兒最正當之食料為強健乳母之乳汁但無
強健乳母之乳汁加勒蘇可以代之誠為最體
之肥兒料矣
加勒蘇一磅含有最衛生之乳油四兩合有
牙之牛奶十二兩為之以之哺養孩兒誠為強
壯身體之上品矣
孩兒無乳母之乳汁加勒蘇為最合式之食
料因內有合多滋養之品此肥兒料到處
皆有出千萬乳母以發育其強壯之孩兒矣
加勒蘇肥兒料　各藥房各商店
均有發售
注意注意加勒蘇肥兒料本公司
繼續辦到勒地自島緣嚴製造廠
由港付寄源源不絕貨式新鮮保
無變壞之虞開罐之後間或有不
合者備可由買家退換無須另給分文

緊要告白

勒蘇　係特別製造以
供給各熱帶地方之銷場所有
熱帶不能透入空氣又以紅
色封裝其餘各種裝式皆不適
於熱地之用故當一律謝辭購
用此佈

一代理英暹聯合有限公司
（在英註冊）
在星嘉坡中街門牌一百一十七號至
百廿一號

ESC
Anglo Siam Corporation Ltd
121, Market Street,
SINGAPORE

一千九百二十年三月二十九號

托洵稱護牛乳粉之特色

此牛乳粉乃小嬰孩宜服之食品極其滑潔合用
兒童若能用之日久自然體健睡穩性情活潑此
粉可使肉實骨強而不生過量之肥方為肉勞
此粉極為安全牛乳是其重要成分祇加暖水便可
冲食而無生牛乳傳染各種危險症之慮此粉不但
為嬰兒之最良食品即小孩之患肚瀉霍亂及其他
症者用之於其病情亦極有益東亞南方之障氣頗
大歐人之居此者往往感受馬來熱症用之亦常有
效故醫有來書道謝者　此價極相宜　此粉用
錫指封不隔濕氣分一磅庄及半磅庄兩種各處
藥房及辦館均有代售　欲知此粉用法須寄一書
函索即寄

SOLE AGENTS
Singapore Cold Storage Company, Limited.
Straits Settelents & F. M. S.

英一千九百廿年八月廿　　啓

廣東

新教員談獸性

城內某女學校某校長接事後。力圖革新 延聘所謂新文化學家多人爲教習。有國文教員劉某。係本省高師畢業。頭腦嶄新。於授課時。力倡自由戀愛之說。觸類引伸。淋漓盡致。有女生起而詰問。謂如師所言。與禽獸何別。劉曰汝以禽獸爲可異耶。人類日趨詐僞。惟禽獸祇能率眞。方今新文化目的。在去僞全眞。故人類必須含有幾分獸性。方得爲新人物云云。該生瞠目無語。有以劉說去關校長。校長曰。吾方多聘新文化大家。以灌輸新種子於汝輩。何事驚怪至此。各生乃無容而退。又有教育學教習譚某者。亦高師畢業。向斥舊教員爲老腐敗。一日詰於舊教員某君曰。胡安定爲何時人。答謂宋人。又問胡安國係何時人。某君愕然 隨答曰 亦宋人。譚又問然則兩胡兄弟耶。某君幾絕倒。告以安國實稱安定先生。非兩人也。聞者異之。近查該校教員。顯分新舊兩派。休息時各踞一室。新派教習則多係西裝少年。高談雄辯。力倡新文化。舊派則寬袍博袖。相顧目笑而已 該校向例延聘男教員。非四十歲以上 帶有鬍鬚者。不能合格。今期此例已全被打破矣。

取銷機器工團

中國機器總會粵省軍事局宣告解散粵省機器工團理由書云。本局同人。前因驅除桂賊。聯合粵漢廣九兩路同業。用粵省機器工團名目 辦理罷工一切事宜。實爲愛國熱誠。減輕戰禍起見。當時祇派出本局張家年。前赴兩路接洽。幸各同業一致熱誠罷工後。旋即召集同人會議。由衆決舉代表四人。張家年。陳步贊。李澤儔。李德軒。前往宣慰兩路工人。及至兩路復業後。本局手續完滿。該代表及粵省機器工團名目。一併取消。此後如有假借工團名義滋生。本局概不負責云。

不准撤封石礦

昨有李鶴朋。具呈財政廳。據稱張振明。以英德縣屬細山灰石礦。向該商借債作抵。現該礦地被封。以致血本無着。懇請啟封 分別懲罰。以免牽累等情。惟該廳以其未經呈明核准有案。按照礦業條例第四十七條第一項之規定。不能發生效力。因是不准所請云

降匪荼毒陽春

快郵代電。廣州陳省長省議會報界公會鑒。肇慶葉處長陽江陳司令小岳鈞鑒。萬急。經奉令將前部散勇軍收編陽春保衛團。專守三甲地方。組織就緒。擬即赴省開議。殊有第六軍警匪徐東海等匪幫千餘亦。編餘改編隊。分駐六七八甲。及潭水石𥕛等處地方。陽奉陰違。焚封擄殺。其最著者。屠殺粵軍五十三統領部委員黃曉東父子三人。搶封何世漢家。擄去一人。繳槍三桿。其餘封殺巨案。查自編隊之後。不下數百宗。地方蹂躪。百業凋殘。現在余六吉部隊盡撤。陳司令兵未到防。匪徒披猖。人心惶恐。經盡困守三甲一隅。雖可自固。然目擊成外商民慘酷情狀 兼之水泄不通。欲行不得。我爲人民請命。非爲一己呼救。迫得鄧電籲懇。懇速派兵馳來救援。經費歸甚。地方幸甚。廣東省議會議員劉經畬叩。銑。

擬議中之整頓軍紀辦法

軍務同袍社。昨于星期五日大聚會。由各高級軍官決議整頓軍隊風紀及刪除從前軍隊妨碍地方行政種種舉動。聞其擬議辦法。一革除軍隊干涉地方行政。一協助禁賭。嚴厲辦所部不肖員兵收規庇賭。一祛除軍督誤會。聯絡軍界感情。實行軍需互助。以期增進地方上福利。聞日內將再召集第二次大會。由各軍官將士籌備議案提出磋商 以期實行整頓一切云

酌加緝私充賞辦法

鹽務緝私章程。向以一半充賞。一半充公。乃自民國四年。因鹽價低落。由稽核分所訂定每包給洋九角充賞。按諸現在鹽價。相差太遠。吳統領以緝獲私鹽。全仗綫探之報告。每包充賞祇九角。殊不足以資鼓勵。特於前日呈當道。擬具辦法數條。請予變通原案。按照上一月投標價值。以八折計算。提出一半充賞。已奉當道核准。聞自三月一日起實行云

省會不得建合族宗祠

兩廣莫瑞麟堂。原爲莫榮新籌起建築。現陳省長特令行公路處南海縣禁止建築。其令文云。查香右都統署內莫瑞麟堂空地。既非莫榮新私產。自不能予以沒收。惟查本省例案。省會地方。不得建造合族宗祠。自清以來。歷辦有案。該莫瑞麟堂所建宗祠。有桂籍之莫榮新在內 其爲合族宗祠。不問可知。自應照案禁止建築。該處地址。應由政府照價收回。仰公路處核議辦理具報飭遵。此令。

省港茶居行之大聯合

日前香港茶居行之工人。因要求東主回復固有權利。以致罷工多日。卒獲最後之勝利。已見各報。昨二十六日香港茶居行工團派出代表多人來省。與廣州茶居行協商聯結團體之進行方法。現已議決以廣州爲總會。香港爲分會。并擇定長堤覆食救濟會三樓爲會所。一俟組織完備。即當擇日開成立大會云。

神州藥房

ANGLO-CHINESE DISPENSARY LTD.

(Incorporated in Singapore)

... NORTH BRIDGE ROAD, SINGAPORE.

小坡電車大馬路怨興芝律三百零三號
電話九百一十八號
環球藥料
粧飾用品
金銀眼鏡
外科器具
家用良藥
貨眞價廉

神州金銀眼鏡

本藥房新到各種金絲銀絲罩（金勞 鋼眼鏡）與合華人鼻樑以及遠近深淺通明各色晶片白黑墨綠無不具備不論遠視近視老幼之眼必按西法精驗眼光配以相當之鏡視則其之實然授鏡光線不適者大有害於千里之別凡很目殺昏多淚羞明不能視久視季花卯爲眼弱之徵亟宜考驗配鏡以免日久愈弱請到小坡怨興芝律門牌三百零三號可也
款式價目太多未能盡錄

一千九百二十年八月十四號

神州藥房經理啓

統治婦科百病靈藥
價目
大樽坡銀壹元二角
小樽坡銀六角

此丸專治婦女月經不調違期前後腹痛赤白帶下白淫經閉不通血山崩漏胎動不安懷胎小產難產逆生胎衣不下產後虛弱頭昏眼花胃口不開等症此之功效如神

東華電版

氣痛良丹乃家傳秘授經驗之良藥專治心胃氣痛兩脅疼痛食積疼滯肚病等症服丸二十分鐘即能止痛永除根
每樽坡銀二角半

止痛白濁珍珠丸
立止久濁固眞丹

總代理 石叻大馬路

Firestone

◆徠招廣告

本斐亞士盾公司所□□之車輦其樹膠皆由□嘉坡所購所蒸晒者故其□輦皆耐□而為環球上之著名者且其在美國製造此項車輦之工人皆係特選能手故凡出口之車輦皆極合適於熱帶之天氣也謂余不信請試購用之便知所言之不謬

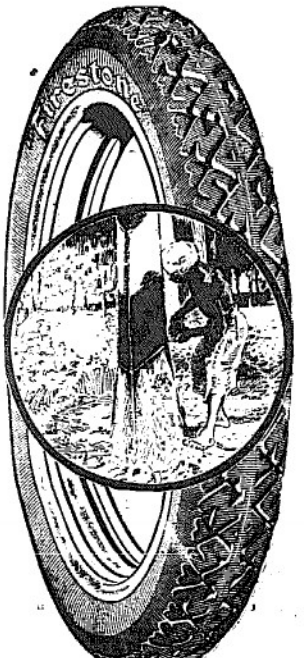

英一千九百二十年十月廿五號

美國斐亞士盾公司謹白

PAGEOL

Energetic Urinary Antisepic Cures.

招徠廣告

此阿唎芝魯藥片係以最上好之藥材用新法製成專治尿管腐壞膀胱發炎腎熱花柳毒白濁及食管壢漲等症且可立止各種毒苦強壯肌肉其功效之靈捷久為購用者所稱許誠為患花柳各病者之苦海慈航也

惟一代理人都比亞兄弟公司謹佈

DUPIRE BROTHERS, Sole Agents

英一千九百廿年拾一月拾九號

CONNELL BROS COMPANY

Raffles Chambers

SINGAPORE.

<荷蘭之立卑牛標牛乳已運到>

此種牛乳之成分含有百分之□之牛油滋養無匹敢自保証諸君亦曾一試之乎如其未也請□□如已□□□□自知其優勝之特異不待余□□之贅言矣

英一千九百一十九年八月十□號

新加坡總代理處□□□謹啟

□郎士連街公司□□謹白

<□東保險有限公司>

Eastern United Assurance Corporation, Limited.

◀石叻馬六甲街門牌一號□□銀行二樓▶

中國人之保險事業須由中國人之保險公司□□本公司之設完全華股專辦火險水險及保險壓多□□□□賠償敏公道快捷保償按低廉□□□□□□□□經理總區保務吾僑商業中不無少补□□□□□一律歡迎

董事
楊福河　邱雁賓
薛中華　曾伍奕
陳德潤　林義順
李俊源　殷雪村
吳克儉　王順池
許山與
余應林

署任總理　□居士

監督　全鼓鐘

司理　何守智

民國九年十一月廿三號

英一千九百十七年六月三號

Tattle's Oriental Balm

治愈風濕骨痛症

本坡

◉滙兌局議決豐茂船臨行時接收各客寄回銀信之辦法

豐茂輪船搭客之或生或死。。雖未詳其確數。。然其所滙之票款。。與所寄之銀信。。多則數爲數千。。少則數百數十。。雖保無人財兩失之事。。在各信局受人寄託。。爲名譽計。爲信用計。將不作佗吞之想。而自泛其辭讀。是以一經總商會召集討論。。皆能開誠佈公。。甚足欽感。。滙票一項。。既各鈔錄其名號與數交總商會轉寄汕庭商會。。查對票根。何者已領。。何者未領。何者久不到領。。無難按名稽查。。俾歸原主。。雖手續繁。。而其保存遺款之結果。。當必有成績可觀。。至寄付兩信之款項。。由數百數十以至數元不等。。件數更多。。查對更難。非另立辦法。。未易得其竅要。。總商會統籌全局。故於十號議決滙票辦法之後。。當場公舉福聯。。天一局。。磘豐。。源裕。信隆。。順信。。五族滙莊。。又舉潮幫。公和成。。致成。再和成。。光榮昌各號商公同立法。於十一號齊集總商會。。由會長林君義順。。會董陳君喜亭。王君會儀。居君寧定。依各信局之內容。其簿記各有不同。有者所收銀信。。悉照原信表面由某處某名寄交內地某鄉某名銀數若干。。備錄帮簿。。寄回內地信局收存。。。。無論何帮若遇兩件遺失。皆能按照住址銀額送交證明原信遺失兩己。至所寄之銀。則爲無一失者也。亦有適遇船期太迫。。信件太多。。及備錄。但記某縣某地方之總名。。兩件既失。必待寄銀之人。。照信局所發收據。補寄兩信。。方能轉到內地照查交收。。今豐茂船沉沒。。則凡有付寄函信者。。必與之俱沒。。各信局欲保全其信用之名譽。。當各就其內容之簿記。。或自登報招人補寄信函。或不待補寄信函。而能照常送交銀額。。辦法雖各不同。。然其不負同胞之寄託則無差異也。。惟對於商會之總稽查。公定自陰曆正月十二日封信後起。。至十五日包封信件。付入郵局止。。宜將此數日間所收銀信。。按號鈔錄總單。。送交總商會存案。。俾內地收銀人。。有回信到叻時。信由各信局將原信送到總商會當場查明。。方可交寄客收去。倘將來或有糾無回信到叻者。必是人信兩失。由由商會與各信局爲最後之談判。。昭公允。總論至此。林會長請各位表決。衆皆稱善。。可照所議登各報。。俾衆週知。切實照辦云

◉豐茂輪船沉沒五誌

頃接汕頭消息。。謂豐茂輪船失事。凡在船中服傍之英人除大副一名幸免外。。其餘皆遇救。。得以生還云。。

◉怡保火災誌聞

頃接怡保消息。。打巴火車站。。有屋十二間。。被火焚毀。。損失財產。。值銀六萬餘元。聞但購有保險云。

◉物還原主

前星期六。。發止展覽會開場之首日。。訪員與友曾往參觀。。時有粵婦某。參觀諸勸物。。注目凝觀。。致胸懸金牌。。墜於地而不覺。。幸爲我友某君所見。。急拾以還諸婦。。婦不勝感謝云。。

◉撞破路燈之罹罰

昨有摩托車一輛。因在滑鐵盧街得力之角頭。撞破路燈一枝。。由差將其司機人執獲送案。。今午府訊。。判罰銀四十元。。

◉新聞彙誌

閩人陳文丁。。在海貢得力開設某店。。據稱於兩日被工人洪家錦。。失信銀仄一張。。該銀一百二十元。。經報捕房請緝云。。◉又粵人馮亞東。。在小坡大馬路八百零八號門牌。。開設打命店。。昨早三點鐘。被人撬開樞門。。竊去金飾及現銀共值二百四十三元。。經報捕房請緝云。。◉又海山街門牌五十三號。。粵人盧巨川。。據稱昨早六點半鐘。被人竊去布疋及現銀共值一百一十二元三角三占。。經報捕房請緝云。。◉又潮人吳林江。。前在浮羅免若。被控刺斃人命案。。昨日下午三點鐘。由差拘之送案。。◉又西人某日。在徵稅局充當書記。昨早失去腳車一輛。值銀七十元。即報捕房請緝。

◉鳴謝

頃蒙香港香安洋面火燭保險有限公司叻局。。送來日份牌兩張。。特此鳴謝。

◉更正誤字

昨日論說內第五名一段。。其第五行。。直與原船無異句。。無字悞作爲字。。特此更正。。

◆海口瓊崖日報社特別啓事

一 本報宗旨正大不涉政黨不偏不倚專圖桑梓福利便南洋僑胞純全爲瓊崖合羣公共言論機關其篇幅各論除論說時評京省世界本島新聞按日刊登外特關南洋華僑及通訊瓊崖人士通訊錄瓊島農工商業調查誌本報股東股行歷事表瓊崖十年來全部乜史瓊崖風俗社會革進弘評論之精神篇幅之雅觀非現世報紙所能及

二 本報是按日出版每日出紙二大張規定全年報費連郵費唐銀十二大元

三 本報組織完善機器字粒紙墨各項均皆完備決定四月一日（就夏歷二月廿三日）實行出版 此刊

民國十年三月十二日 海口西門外 總理林幹城
辛酉二月初三日 瓊崖日報社 協理王昌穀 啓

◆廣告

爲通告事本銀行訂于一千九百廿一年三月十八日星期五上午十一點鐘在星洲花園角四五六號本社辦事所召集第四週年股東大會

又本行股份過名錄定自一千九百廿一年三月十一號至十八號先後八天暫行關閉以便分派股利此佈

中華民國十年三月十二號 和豐銀行匯務員謝仲鑾啓

◆中紅火船出兌

茲有中紅火船一艘原名新第二堤戰員柴約壹百弍拾噸左右中載米重有二千九百一十一担船身堅固車鍋具備可以現行各島但論事猶船身亦從其便此船泊在丹戎隅巨港吉後板會木旁邊不時可任觀閱 請君合意即到敝面商

民國十年三月十二日

敬啓者此次豐茂輪船在叻十五日開行往汕中途頓遭沉沒所有一切信件暨搭諸大海殊堪痛惜刻批局同業已紛紛得汕分局來電請另補批俾得從速補派爲此台行通告諸僑胞知悉凡自元月拾五日四點鐘止此四天內如有寄各批局之銀信者請從速將前寄之銀額及所交人名地址另補前來並須携來批局所給之批單以憑核對方免有項冒之弊此佈

陰歷二月初三日陽曆三月十二號 由

陳合興 再和成 光榮昌 孔明齋 林天成
茂興利 萬益成 森峰棧 蕃德莊 曾廣源
曾潤元 南豐號 致成號 永德盛 公和成 公啓

◆徵集元旦起至十六日止滙票之總單

敢者本總商會昨有福潮兩帮滙兌局諸君到會議決出元旦至十六號豐茂輪船之日止所有各號之滙票皆鈔錄一總[illegible]本月十二號再六日交本會轉寄汕埠[illegible]到會查對票根分房[illegible]……以便轉寄汕廈商會辦理云此

◢茲將收到各號交到滙票之總單列左

一 收和豐銀行交到一單計十三條共銀一萬三千四百六十元
一 收滙裕號交到一單計二十一條共銀一萬四千一百四十元
一 收五族滙莊交到二單計十七條共銀八千二百零五元
一 收萬和號交到一單計十四條共銀二千一百十三元
一 收[illegible]成號交到一單計十七條共銀一萬五千六百三十四元

永興公司計兌廿一號五千七百六十元
瑞豐號計兌十二號六千二百五十九元
順德號計兌七條一千九百六十五元
信裕號計兌廿四條一萬四千四百二十五元

◆告白

啓者鄙人在嘉坡絲絲街門牌五十九號承辦昌盛業九八生理原係我張兒與王榮池台[illegible]……[illegible]

民國十年三月八日 張兒[illegible]代表人張念爲披露 白

磘豐號計兌三十三條二萬五千零八十元
萬興源計兌二十條一萬一千六百七十五元
郭福成號計兌一條二百元
天一局計兌二百七十二條一萬五千二百七十九元
新和成計兌廿四條七千八百一十一元二角七占
萬益成計兌一十七條一萬五千六百零三元四角
曾潤元計兌一十三條五千一百八十八元八角三
萬順昌計◉三十三條一十五萬六千四百十二元一角七
致成號計◉八條四千六百八十六元
森峰棧計◉六條四千零九元
公和成計◉三十六條三萬零三千四百廿三元六角
光榮昌計◉三十八條四萬七千五百九十九元三角七占
萬德莊計◉四條八千七百元
榮偉號計◉三十四條七萬三千兩百廿元
曾福源計◉十一條三千六百廿一元

直後有總報者當照刊登以便查對 ◉代兌川

民國十年三月十一日 新嘉坡中華總商會公啟

KHAI SUN CO

[illegible] South Bridge Road, Singapore

◉貨品[illegible]

華英電影戲院

◀ 丹容巴加律 ▶

由三月十號至十三號晚演

館放 五幕

致死的指紋 第十三 十四 十五 十六幕

場場悅目 齣齣解頤

泰西名劇 五幕

鑑號 二幕

△頭場七點半

△二場九點半

NOTICE OF SUMMONS AND ORDER FOR SUBSTITUTED SERVICE

DISTRICT COURT OF SINGAPORE

SETTLEMENT OF SINGAPORE

Summons No. 387 of 1921 } Between Chop Tan Cheng [illegible] Plaintiffs and Chop Chin Nam Defendants

To Chop Chin Nam

[illegible]

Dated at Singapore this 2nd day of March 1921

P. F. DAVID, District Judge

婦科調經丸

大哉女子有孕育之負担是故不可不謀康強之幸福也及乎寧馨英物壯志男兒莫不由良好母胎氣血充發而產出之至若婦女體質薄弱所生之子女均皆孱弱不振甚致中道夭折豈不傷哉本醫生深究婦女之病源經不延之如經不及期而先行者是血盛而有熱也過期而不來者是氣血虛也經來過多亦熱也太少是虛也經來腹痛是氣滯血實也經來咳嗽乃肺金枯燥也經來嘔吐乃胸隔飲食不能進也經閉不通者其病有三一為脾胃損傷一為飲食減少一為氣耗血枯之所由來也經來紫色乃熱也淡色屬虛也淡水而無血色者乃大虛大寒也白帶乃下元虧損也白淫白濁乃濁氣滲入膀胱也甚或受孕而小產病後欠補產後失調操勞過度抑鬱傷肝血山崩流血不止等症均能治之效驗如響久不受孕子宮寒冷連服此丸一月定必毓麟有望宗嗣延綿誠女界之金丹調經之聖藥也

民國八年二月五號

南洋總代理石叻吻喉會豐商店

主治

中暑 中寒 時疫 急痧 嘔吐 胃痛 眩暈
傷食 水泻 氣鬱 赤痢 白痢 口乾 口臭
暈浪 酒醉 惡心 昏倒 氣逆 胸悶 頭痛

夫和世之藥能名稱其實者不多見間本公司之仙丹能治百病無病服之可以防患于無形有病服之藥到立可回春敢云名稱其實也我邦人士請嘗試之便知曾之不謬也

總廠 製藥 前在粵東佛山頷豆豉巷今遷南京下關

石叻**總代理**局交街**廣福成**國貨**發行所**

中國**太陽牌五九製藥**公司**啟**

民國九年八月十一號

華僑保險有限公司

The Overseas Assurance Corporation, Limited.

本公司專營水面火燭電車保險事業取格外從廉賠償極為快捷

各界光顧仰祈移玉到本公司接洽無任歡迎之至

▲董事▼

郵政局員 林文慶 林義順 林推遷
陳思源 黃兆珪 陳延謙
李邦聲 楊萬慶 殷雪村
黃奕寅 佘應琳 曾江水
王警芳 王文達 蔡寶松

本公司營業地點在吉寧街十得力鍾坤成公司樓上

民國九年七月十三日

司理陳有齊啟

Savaresses Capsules.

(Incorporated in England)

五淋白濁菌之敵

士巴禮士氏五淋白濁丸

檀香油為五淋白濁病之特效藥已為世界藥學士及醫學士所公認奈然粗製劣品不但效能不著且有損害腸胃之虞故患者不可不慎於選服也士巴禮士氏五淋白濁丸係以精製之膜包裹純粹之檀香油而成能治急性及慢性白濁淋病與婦女白帶或膀胱炎等症其功效之靈驗及穩妥已經世界上各大醫院大醫師所贊許而定為患白濁淋病之一種給劑故此丸天下之五淋白濁病菌俱惡視為彼之敵患者祈注意焉

英京倫敦立雪洋行發行

南洋各大藥房俱有發售

英一千九百二十年十一月一號

(請看虎標萬金油中外馳名用過者知)

(未用過者買一罐來用若用不效原銀奉還)

本堂獨得異訣秘製此平安萬金油其效統治男婦老少內科外科各症或搽或食隨用得宜無病有病則解鬱邪性和功暇各奏油畢名全球屢試屢驗真護身壽世之至寶也請君光顧須認正為記庶不致誤虎標啟

△內科主治▽

傷神止渴 避穢觸氣 消暑除煩 噎膈翻胃 五臟疊脹 霍亂吐瀉 中風痰嗽 時行瘟疫
手足酸軟 風痰鶴膝 寒熱鵝疾 心氣肚痛 偏身痲痺 絞腸痧痛
四時感冒 山嵐瘴氣 行船坐車 消除百病

△外科主治▽

頭昏肚痛 神經骨痛 腰骨節痛 撞蛇咬痛 瘰癧核痛 手足腫痛 跌打刀傷 花柳中毒 週身痒痛 牙痛耳痛 牙痛腳痛 無名腫痛

以上一切等症常用此油百驗百中

中外各埠商店藥店均有發兌

代理處 萬春和 余仁生 萬安堂 存生堂 萬川樓 合豐店 永生堂 周韻記 萬安和 馮春堂

大號八角半 小號三角二

民國九年九月三十號

永安堂虎豹行主人胡文虎豹謹識